



**МИНИСТЕРСТВО ЭКОНОМИЧЕСКОГО РАЗВИТИЯ
РОССИЙСКОЙ ФЕДЕРАЦИИ**
(Минэкономразвития России)

ул. 1-я Тверская-Ямская, д. 1,3, Москва, 125993

**О ТЕКУЩЕЙ СИТУАЦИИ В ЭКОНОМИКЕ
РОССИЙСКОЙ ФЕДЕРАЦИИ
В ЯНВАРЕ-МАЕ 2016 ГОДА**

Москва
Июнь, 2016 г.

СОДЕРЖАНИЕ

Основные тенденции социально-экономического развития Российской Федерации в мае 2016 года	3
Уровень инфляции и динамика цен. Динамика денежно-кредитных показателей	21
Рынок труда и денежные доходы населения	34
Тенденции развития реального сектора экономики	37
Инвестиции в основной капитал. Строительство	62
Федеральная адресная инвестиционная программа	76
Исполнение федерального бюджета. Государственный долг	80
Ситуация на финансовых рынках и состояние финансового сектора	85
Региональное развитие	98
Внешнеэкономическая деятельность	106
Приложение:	
Таблицы	117

ОСНОВНЫЕ ТЕНДЕНЦИИ СОЦИАЛЬНО-ЭКОНОМИЧЕСКОГО РАЗВИТИЯ РОССИЙСКОЙ ФЕДЕРАЦИИ В МАЕ 2016 ГОДА

По оценке Минэкономразвития России, сезонно сглаженный показатель **ВВП** в мае понизился на 0,1 %, м/м. Сокращение обусловлено негативной динамикой добычи полезных ископаемых, обрабатывающих производств, строительства, розничной торговли. Позитивными стали итоги месяца для производства и распределения электроэнергии, газа и воды и сельского хозяйства.

По оценке Минэкономразвития России, снижение ВВП в мае по сравнению с маем 2015 г. составило 0,8 %, за январь-май ВВП сократился на 1,0 % к соответствующему периоду прошлого года.

Сезонно сглаженный индекс **промышленного производства**, рассчитываемый Минэкономразвития России, показывает, что динамика промышленного производства на протяжении пяти месяцев остается близкой к стагнации. Наблюдаемые в последнее время небольшие положительные темпы прироста в мае сменились на отрицательные (-0,2 %, м/м). С исключением календарных факторов зафиксировано снижение добычи полезных ископаемых (-0,5 %, м/м), обрабатывающие производства также вернулись в область отрицательных значений (-0,4 %, м/м), производство и распределение электроэнергии, газа и воды выросло на 2,0 %, м/м.

Как и прежде положительную динамику показывает сельское хозяйство. Темп прироста **производства сельскохозяйственной продукции** в мае остался на уровне апреля и составил с исключением сезонности 0,2 процента.

В мае **безработица** (с исключением сезонного фактора) сохранилась на уровне апреля – 5,7 % экономически активного населения.

Реальная заработная плата с исключением сезонного фактора в мае, по предварительным данным, сохранилась на уровне апреля (по уточненным данным в апреле сезонно очищенное снижение составило 1,0 %).

Сокращение **реальных располагаемых доходов** с исключением сезонного фактора несколько замедлилось: с -1,5 % в апреле текущего года до -0,4 % в мае.

Снижение доходов населения продолжает отрицательно сказываться на потреблении населения. С исключением сезонного фактора **оборот розничной торговли** в мае 2016 г. снизился на 0,6 %, **платные услуги населению** остались на уровне апреля текущего года.

Экспорт товаров в январе-мае 2016 г., по оценке, составил 106,1 млрд. долл. США (снижение на 30,0 % к январю-маю 2015 г.).

Импорт товаров в январе-мае 2016 г., по оценке, составил 67,5 млрд. долл. США (снижение на 11,3 % к январю-маю 2015 года).

Положительное **сальдо торгового баланса** в январе-мае 2016 г., по оценке, составило 38,5 млрд. долл. США, относительно января-мая 2015 г. снизилось на 48,9 процента.

В мае, по данным Росстата, **инфляция** составила, как и в апреле, 0,4 %, с начала года – 2,9 %, за годовой период – 7,3 процента.

Основные показатели развития экономики, %, г/г

	2015 год		2016 год			
	май	янв.-май	апр.	май	май (с искл. сезон. и календ. факт., к пред. п-ду) ¹⁾	янв.- май
ВВП ¹⁾	95,3	96,4	99,3	99,2	-0,1	99,0
Индекс потребительских цен, на конец периода ²⁾	100,4	108,3	100,4	100,4		102,9
Индекс промышленного производства ³⁾	94,5	97,7	100,5	100,7	-0,2	100,1
Обработывающие производства	91,7	95,9	100,6	100,3	-0,4	98,6
Индекс производства продукции сельского хозяйства	102,7	103,3	102,7	102,6	0,2	102,7
Объемы работ по виду деятельности «Строительство»*	90,6	93,4	94,1	91,0	-1,9	95,4
Ввод в действие жилых домов	101,1	123,7	93,3	94,6		87,2
Реальные располагаемые денежные доходы населения ⁴⁾	92,3 ⁵⁾	96,5 ⁵⁾	93,0	94,3	-0,4	95,1
Реальная заработная плата работников организаций	92,6 ⁵⁾	91,2 ⁵⁾	98,9	99,0 ⁶⁾	0,0	99,2 ⁶⁾
Среднемесячная начисленная номинальная заработная плата работников организаций, руб.	34380	32678	36497	36570 ⁶⁾		35017 ⁶⁾
Уровень безработицы	5,6	5,7	5,9	5,6	5,7	5,8
Оборот розничной торговли	90,6	91,9	95,1	93,9	-0,6	94,3
Объем платных услуг населению	97,0 ⁵⁾	98,7 ⁵⁾	99,7	100,2	0,0	99,2
Экспорт товаров, млрд. долл. США	30,6	151,5	21,9	24,0		106,1
Импорт товаров, млрд. долл. США	15,3	76,1	15,1	14,6		67,5
Средняя цена за нефть Urals, долл. США/баррель	63,7	56,05	39,3	44,6		35,8

* Начиная с января 2016 г. в объем работ по виду деятельности «Строительство» включаются работы, выполненные хозяйственным способом, индексы физического объема рассчитаны по сопоставимому кругу хозяйствующих субъектов

¹⁾ Оценка Минэкономразвития России.

²⁾ Апрель, май - в % к предыдущему месяцу, январь-май – в % к декабрю предыдущего года.

³⁾ Агрегированный индекс производства по видам деятельности "Добыча полезных ископаемых", "Обработывающие производства", "Производство и распределение электроэнергии, газа и воды".

⁴⁾ Предварительные данные.

⁵⁾ В целях статистической сопоставимости показатели рассчитаны без учёта сведений по Республике Крым и г. Севастополю.

⁶⁾ Оценка.

Росстат произвел оценку **ВВП** по счету производства за I квартал текущего года. Объем ВВП России за I квартал 2016 г. составил в текущих ценах 18561,3 млрд. рублей. Физический объем относительно I квартала 2015 г. снизился на 1,2 % против снижения на 2,8 % в I квартале 2015 года.

Снижение физического объема производства ВВП в I квартале 2016 г. по сравнению с I кварталом 2015 г. в основном определялось:

- снижением производства валовой добавленной стоимости в рыболовстве, рыболовстве (на 6,3 % против 1,4 %), обрабатывающих производствах (на 4,0 % против 3,4 %);

- ускорением снижения в государственном управлении и обеспечении военной безопасности (на 1,8 % против 0,3 %);

- замедлением снижения производства валовой добавленной стоимости в строительстве (на 1,6 % против 5,4 %), торговле (на 2,5 % против 6,7 %), транспорте и связи (на 0,5 % против 3,1 %), предоставлении прочих коммунальных, социальных и персональных услуг (на 1,5 % против 1,9 %);

- замедлением роста валовой добавленной стоимости в добыче полезных ископаемых (2,1 % против 3,7 %), сельском хозяйстве, охоте и лесном хозяйстве (0,7 % против 2,4 %);

- стабилизацией в производстве и распределении электроэнергии, газа и воды (0,0% против снижения на 0,3 %);

- ростом в финансовой деятельности (на 1,5 % против снижения на 2,0 %), операциях с недвижимым имуществом, аренде и предоставлении услуг (на 0,7 % против снижения на 1,9 %).

Индекс **промышленного производства** в мае вырос на 0,7 % по сравнению с соответствующим периодом прошлого года. Темпы прироста добычи полезных ископаемых продолжили замедляться (1,5 %, г/г), обрабатывающие производства второй месяц подряд находятся в положительной области (0,3 %, г/г). Производство и распределение электроэнергии, газа и воды по итогам мая выросло на 2,1 % к соответствующему периоду прошлого года.

	год	январь	фев.	март	1 кв.	апр.	май
Производство – всего, %, г/г	-3,4	-2,7	1,0	-0,5	-0,6	0,5	0,7
Добыча полезных ископаемых	0,3	0,4	5,8	4,2	3,4	1,7	1,5
Обрабатывающие производства	-5,4	-5,6	-1,0	-2,8	-3,1	0,6	0,3
Производство и распределение электроэнергии, газа и воды	-1,6	2,4	0,0	-0,8	0,6	-4,0	2,1

Источник: Росстат

Добыча нефти в мае продолжает замедление темпов прироста (+1,2 %, г/г). Данные Минэнерго России также подтверждают динамику замедления и близки к статистике Росстата: по ним рост добычи в мае составил 1,1 %, г/г, а ежедневная добыча составила 10,83 млн. баррелей.

Производство электро- и теплоэнергии в мае показало положительные темпы прироста и составило 0,5 %, г/г и 3,3 %, г/г соответственно. Добыча газа снижается (-5,7 %, г/г).

ТЭК, %, г/г	март	апрель	май
Нефть добытая	5,3	1,5	1,2
Газ горючий природный	6,1	-5,0	-5,7
Уголь	6,2	8,0	6,1
Электроэнергия	-0,7	-1,7	0,5
Теплоэнергия	-0,3	-6,6	3,3
Нефтехимия, %, г/г	март	апрель	май
Топливо дизельное	-4,4	2,2	-2,1
Мазут топочный	-36,5	-29,7	-29,9
Бензин автомобильный	9,4	3,8	-2,3
Пластмассы в первичных формах	5,3	6,5	4,3

Источник: Росстат

В мае зафиксировано максимальное в текущем году падение по виду деятельности «**Строительство**» - показатель снизился на 9,0 % к соответствующему периоду прошлого года. Сезонно сглаженный индекс также свидетельствует о тенденции спада, причем «глубина» падения превзошла уровень кризисных 2009-2010 годов. Ввод в действие жилых домов по итогам мая составил 4,4 млн. кв. м общей площади (на 5,4 % меньше, чем в соответствующем периоде 2015 года).

Производство стройматериалов, отражая сложную ситуацию в строительном комплексе, по большинству позиций также ускорило снижение в мае. Спад выпуска цемента (-9,9 %, г/г), кирпича (-18,2 %, г/г) и блоков (-19,6 %, г/г) обусловлен сокращением внутреннего потребления и снижением экспортных поставок. Индекс производства прочих неметаллических минеральных продуктов, к которому относится производство стройматериалов, в мае снизился на 6,8 %, г/г, а за январь-май на 12,0 процента.

Строительство, %, г/г	март	апрель	май
Объем работ по виду деятельности «Строительство»	-1,4	-5,9	-9,0
Производство стройматериалов, %, г/г	март	апрель	май
Портландцемент	-13,2	-8,3	-9,9
Кирпич керамический неогнеуп. строительный	-18,2	-20,6	-18,2
Блоки стеновые мелкие из ячеистого бетона	-19,0	-18,0	-19,6
Конструкции и детали сборные железобетонные	-19,3	-20,0	-11,5

Источник: Росстат, расчеты Минэкономразвития России

Согласно отчету РЖД о погрузке, в мае был зафиксирован рост на 3,1 % к соответствующему периоду прошлого года. Основной положительный вклад продолжают вносить строительные грузы, хотя их динамика в мае несколько замедлилась.

	млн. тонн	%, г/г
авг.15	105,2	-0,6
сен.15	103,5	-1,3
окт.15	107,0	-0,5
ноя.15	103,1	0,1
дек.15	104,3	1,1
янв.16	93,8	-2,9
фев.16	95,2	2,9
мар.16	105,1	2,0
апр.16	101,4	1,6
май.16	102,9	3,1



Источник: РЖД, расчеты Минэкономразвития России

В мае текущего года в продаже легковых автомобилей имела место негативная динамика. Начавшееся в январе замедление темпов падения продаж легковых автомобилей продолжалось четыре месяца подряд, что создало предпосылки для предположения о стабилизации рынка. Однако в мае текущего года темп падения продаж легковых автомобилей вновь ускорился до двузначного значения и составил, согласно данным Ассоциации Европейского Бизнеса, 14,5 % по отношению к маю предыдущего года.

Негативные изменения на рынке легковых автомобилей в мае могут быть частично связаны с приближением сезона отпусков. В пользу этого фактора косвенно свидетельствует низкая склонность к сбережению, а также заметно снизившийся в мае прирост сбережений на депозитных счетах у населения.

Продажи легковых машин в Российской Федерации

	кол-во	%, г/г
янв.15	115 528	-24,4
фев.15	128 313	-37,8
мар.15	139 850	-42,5
апр.15	132 456	-41,5
май.15	125 801	-37,5
июн.15	140 161	-29,7
июл.15	131 087	-27,5
авг.15	138 670	-19,4
сен.15	140 872	-28,6
окт.15	129 958	-38,5
ноя.15	131 572	-42,7
дек.15	146 963	-45,7
янв.16	81 927	-29,0
фев.16	111 248	-13,3
мар.16	126 136	-9,9
апр.16	121 143	-8,6
май.16	107 665	-14,5

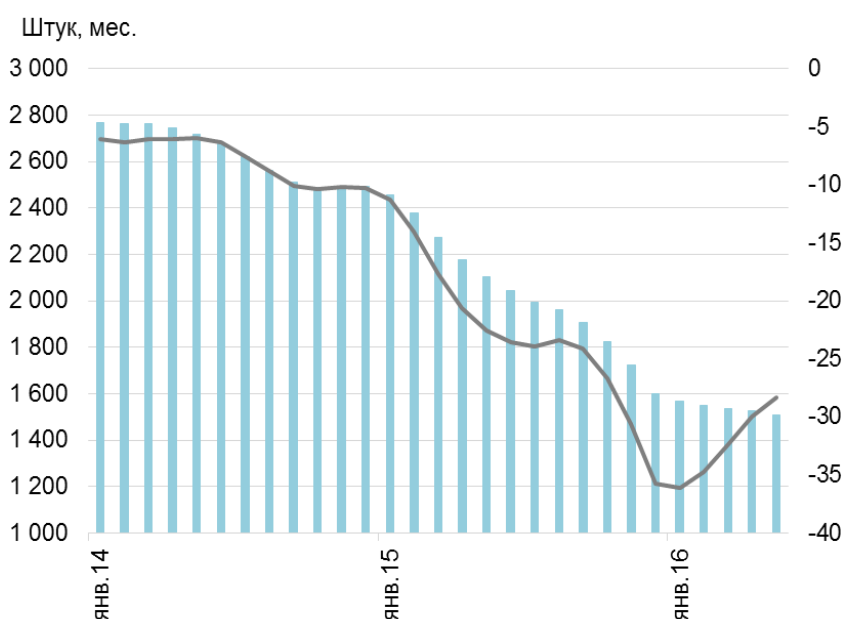

Источник: Ассоциация Европейского Бизнеса (АЕБ)

В то же время, в мае имел место позитивный разворот в производстве легковых автомобилей. Динамика по данной позиции вышла в положительную область, темп прироста объёмов производства составил 4,1 % по отношению к маю предыдущего года. Для сравнения, в марте темп спада производства легковых автомобилей составил практически 26 %, а в апреле – чуть менее 22 процентов. Позитивная динамика в производстве легковых автомобилей опирается, в том числе, на планируемую реализацию программы поддержки автомобильной промышленности на 2016 год (распоряжение Правительства Российской Федерации от 23 января 2016 г. № 71-р), согласно которой планируется дополнительный выпуск около 600 тыс. единиц автомобильной техники всех типов.

В производстве автобусов наметившаяся в апреле положительная динамика вновь сменилась негативной. Объём производства автобусов в мае текущего года сократился на 5,8 % по отношению к маю предыдущего года. Значительно ухудшилась и динамика производства грузовых автомобилей. Если в апреле падение объёмов производства по данной позиции составляло 0,2 %, то в мае спад ускорился до двузначного значения и составил 25,2 % по отношению к маю прошлого года.

В мае текущего года также имел место позитивный разворот в производстве грузовых вагонов. Если в марте темп спада по данной позиции был более 25 %, в апреле темп спада составил 11 %, то в мае производство грузовых вагонов вышло в положительную область, и темп роста составил практически 15 % по отношению к маю прошлого года. Позитивная динамика в отрасли опирается, в том числе, на программу поддержки транспортного машиностроения на 2016 год (распоряжение Правительства Российской Федерации от 21 января 2016 г. № 57-р).

Машиностроение, %, г/г	март	апрель	май
Автомобили легковые	-25,9	-21,7	4,1
Автобусы	-18,8	7,6	-5,8
Автомобили грузовые (включая шасси)	2,2	-0,2	-25,2
Вагоны грузовые магистральные	-25,4	-11,0	14,9

Источник: Росстат, расчеты Минэкономразвития

Станкостроение, %, г/г	март	апрель	май
Станки металлорежущие	-26,9	3,7	30,0

Источник: Росстат, расчеты Минэкономразвития

В мае текущего года продолжился рост объёмов производства металлорежущих станков, и темп роста приобрёл двузначное значение, составив 30 % по отношению к маю прошлого года. Для сравнения, в апреле рост производства металлорежущих станков составил 3,7 процента.

В мае металлургическое производство осталось на уровне мая 2015 г. с номинальным темпом прироста 0,2 %, в то же время за период январь-май металлургия продолжает оставаться в отрицательной области -1,8 процента. Главным негативным фактором, влияющим на рост металлургического производства, продолжает оставаться состояние в строительном и автомобильном секторах.

После замедления темпов прироста производства чугуна в апреле, в мае практически впервые за двухлетний период производство чугуна оказалось в отрицательной зоне (-2,5 % г/г). В то же время, прокат черных металлов показывает незначительный прирост - 1,6 процента. Стоит отметить, что в мае 2015 г. наблюдалось значительное снижение производства (на 7,7 %), поэтому прирост в текущем году может быть обусловлен эффектом низкой базы.

Производство стальных труб в мае имеет двузначные отрицательные темпы прироста, однако в структуре производства труб только электросварные трубы большого диаметра, доля которых в общем производстве стальных труб (в натуральном выражении) составляет 22,3 %, имеют в мае отрицательные темпы прироста (-53,8 %).

Динамика производства конструкций из стали также находится в отрицательной области (-7,1 % к маю 2015 года).

Металлургия, %, г/г	март	апрель	май
Чугун	9,4	3,5	-2,5
Прокат готовых черных металлов	2,2	3,5	1,6
Трубы стальные	-9,2	-5,3	-14,2
Конструкции сборные из стали	-3,6	-14,7	-7,1

Источник: Росстат, расчеты Минэкономразвития России

По итогам мая в химической промышленности индекс производства составил 105,8 %, однако по ряду важнейших товаров наблюдается ухудшение ситуации по сравнению с апрелем 2016 года. Положительные темпы прироста продолжают сохраняться в производстве аммиака (1,3 %), пластмасс (4,3 %) и синтетических волокон (21,8 %) на протяжении достаточно длительного периода, производство удобрений в мае показало двузначные отрицательные темпы прироста (-12,8 %).

Химическая промышленность, %, г/г	март	апрель	май
Аммиак безводный	9,3	12,4	1,3
Карбонат динатрия	2,7	6,4	-3,3
Удобрения минеральные или химические (в пересчете на 100 % питательных веществ)	8,3	1,8	-12,8
Пластмассы в первичных формах	5,3	6,5	4,3
Синтетические каучуки	-5,1	1,1	-0,3
Гидроксид натрия (сода каустическая)	-12,5	7,8	-5,2
Волокна синтетические	13,6	6,6	21,8

Источник: Росстат, расчеты Минэкономразвития

Индекс производства пищевых продуктов, включая напитки, и табака в мае составил 102,1 %, г/г, а за январь-май - 102,8 процента. Выпуск мяса и субпродуктов пищевых убойных животных продолжает расти двузначными темпами (14,4 %, г/г), динамика выпуска рыбы и продуктов рыбных переработанных и консервированных (3,1 %, г/г) и масел растительных нерафинированных (0,3 %, г/г) вышла в положительную область. Мясо и субпродукты пищевые домашней птицы (4,3 %, г/г) и сыры и продукты сырные (4,0 %, г/г) продолжают умеренно, но устойчиво расти. Эффект импортозамещения и выход на проектную мощность инвестиционных проектов, которые были реализованы в 2012-2015 годах, поддерживают положительную динамику

пищевой промышленности. Сдерживающим фактором остается слабый потребительский спрос.

Пищевая промышленность, %, г/г	март	апрель	май
Мясо и субпродукты убойных животных	13,2	15,3	14,4
Мясо и субпродукты пищевые домашней птицы	4,5	5,3	4,3
Изделия колбасные	-4,5	-4,5	-4,0
Рыба и продукты рыбные переработанные и консервированные	5,0	-7,7	3,1
Сыры и продукты сырные	5,6	4,3	4,0
Молоко жидкое обработанное	-0,4	-2,3	0,0
Масла растительные нерафинированные	-17,2	-7,7	0,3

Источник: Росстат, расчеты Минэкономразвития России

Легкая промышленность показывает рост: индекс текстильного и швейного производства составил в мае 110,2 %, за январь-май - 103,8 % к соответствующему периоду прошлого года. Производства тканей (27,9 %, г/г) и трикотажных изделий (12,2 %, г/г) растут двузначными темпами, поддерживаемые увеличением объемов внутреннего потребления в сочетании с замещением импортных поставок. Индекс производства кожи, изделий из кожи и обуви в мае составил 117,4 %, в январе-мае - 109,0 % благодаря мерам, касающимся введения временного запрета на вывоз кожевенного полуфабриката.

Легкая промышленность, %, г/г	март	апрель	май
Ткани	25,6	16,5	27,9
Трикотажные изделия	-7,3	12,2	12,2
Пальто и полупальто	27,4	4,0	2,2
Обувь	0,7	-7,9	17,5
Хромовые кожтовары	20,6	22,1	11,9

Источник: Росстат, расчеты Минэкономразвития России

По оперативным данным, в апреле 2016 г. в номинальном объеме **сальдированный финансовый результат** по основным видам экономической деятельности составил 1065,9 млрд. руб., что на 28,0 % ниже, чем в марте и на 18,3 % ниже, чем в апреле 2016 года. По итогам четырех месяцев сальдированный финансовый результат снизился на 8,2 % в годовом выражении против роста на 90,4 % за аналогичный период 2015 года.

Снижение за четыре месяца текущего года по сравнению с аналогичным периодом 2015 года в основном произошло в добыче полезных ископаемых (на 21,5 %), в обрабатывающих производствах (29 %). На ухудшении финансовых результатов деятельности сказались возросшие в первом квартале по сравнению с аналогичным периодом прошлого года издержки предприятий на фоне замедляющихся темпов роста цен, а также снижение объемов отгруженной продукции у добывающих предприятий.

Рост убытков за первые четыре месяца 2016 г. в целом по экономике составил 31,1 % против аналогичного периода 2015 года. Однако доля убыточных предприятий в их общем количестве снизилась до 33,5 % по сравнению с 37,6 % в январе текущего года.

За счет уточнения хозяйствующими субъектами ранее представленных оперативных данных Росстатом были скорректированы в сторону понижения объема **оборота розничной торговли** за январь-апрель текущего года. С учетом сокращения оборота розничной торговли в мае на 6,1%, г/г снижение за январь-май составило 5,7 процента.

На ускорение темпов падения в мае повлияло снижение оборота как продовольственных, так и непродовольственных товаров. Оборот пищевых продуктов, включая напитки, и табачных изделий в мае 2016 г. уменьшился на 6,0 % (в апреле 2016 г. - 4,4%), по непродовольственным товарам – на 6,2% (-5,3 %).

%, г/г	2015						2016				
	январь	февраль	март	апрель	май	год	январь	февраль	март	апрель	май
Оборот розничной торговли- всего	-4,4	-7,4	-8,9	-9,8	-9,4	-10,0	-6,4	-4,7	-6,2	-4,9	-6,1
Оборот пищевыми продуктами, включая напитки, и табачными изделиями	-5,4	-7,6	-7,6	-8,9	-9,0	-9,0	-5,6	-3,2	-5,3	-4,4	-6,0
Оборот розничной торговли непродовольственными товарами	-3,5	-7,4	-10,2	-10,7	-10,0	-10,9	-7,1	-6,2	-7,1	-5,3	-6,2

Источник: Росстат, расчеты Минэкономразвития России

В структуре оборота розничной торговли доля оборота розничной торговли пищевыми продуктами, включая напитки, и табачными изделиями в фактических ценах в мае 2016 г. составила 49,4 %, непродовольственных товаров – 50,6 % (показатели соответствуют данным аналогичного периода прошлого года).

В мае 2016 г. оборот розничной торговли продолжает в основном формироваться торгующими организациями и индивидуальными предпринимателями, осуществляющих розничную торговлю вне рынка, их доля в обороте розничной торговли по сравнению с маем 2015 г. увеличилась на 0,9 п. пункта и составила 93,0 процента. Доля же розничных рынков и ярмарок продолжает снижаться, в мае она составила 7,0 % (май 2015 г. - 7,9 процента).

Уровень товарных запасов в розничной торговле продолжает оставаться достаточно стабильным, в мае он составил, как и в апреле, 38 дней.

Объем **платных услуг** населению в мае 2016 г. к соответствующему периоду предыдущего года продемонстрировал незначительный рост – на 0,2 % (в апреле 2016 г. наблюдалось падение на 0,3 %).

На положительную динамику объема платных услуг населению повлияло ускорение роста объемов условно называемых «обязательных услуг», которые в мае 2016 г. заняли 62,9 % в структуре платных услуг населению. Одновременно с этим, если рассматривать все виды услуг, то положительную динамику относительно мая прошлого года продемонстрировали 8 из 14 видов услуг, по которым ведется наблюдение за ценами. Увеличение объемов наблюдается в сфере транспортных услуг – на 3,3 % (в мае 2015 г.- снижение на 4,8 %); в сфере жилищных услуг – на 4,0 % (-4,2%); в сфере

коммунальных услуг – на 1,1 % (-3,4 %). Объем услуг связи снизился на 6,9 % (+1,0 %), что в свою очередь связано с ростом тарифов на услуги связи с начала 2016 года.

По итогам января-мая 2016 г. объем платных услуг населению по сравнению с аналогичным периодом 2015 г. уменьшился на 0,8 % (январь-май 2015 г. – снижение на 1,3 %), при этом, значение показателя является наибольшим за период с мая 2015 года.

Несмотря на общее снижение объема платных услуг населению, по итогам января-мая 2016 г. наблюдается рост объемов по 6 из 14 видов, по которым ведется наблюдение за ценами. Увеличение объемов наблюдается в сфере транспортных услуг – на 1,3 % (в январе-мае 2015 г. - -1,7 %); в сфере жилищных услуг – на 1,4 % (-1,8 %). Объем услуг связи при этом снизился на 3,3 % (-0,3 %); коммунальных услуг - на 0,7 % (-0,8 %).

В январе-мае 2016 г. увеличение объемов также демонстрируют услуги гостиниц и аналогичных мест размещения – на 8,3 % (в январе-мае 2015 г. - -0,5 %); услуг физической культуры и спорта – на 7,0 % (+7,5 %); услуг учреждений культуры – на 3,5 % (+4,3 %); медицинские услуги – на 1,5 % (+2,2 %).

Наибольшее падение объемов в январе-мае 2016 г. продемонстрировали туристские услуги – на 12,9 % (январь-май 2015 г. - -12,0 %). Значительное снижение числа как въездных, так и выездных поездок повлияли на динамику данного показателя. По последним данным Росстата, число выездных поездок сократилось в январе-марте 2016 г. по сравнению с соответствующим периодом предыдущего года на 563 тысячи.

Рынок бытовых услуг занимает около 10 % в структуре платных услуг населению. По итогам января-мая 2016 г. наблюдается замедление снижения объемов на 0,3 п. пункта по сравнению с январем-апрелем 2016 года. За январь-май 2016 г. снижение составило -1,8 % (в 2015 г. - -3,7 %). Отрицательную динамику продемонстрировали все виды бытовых услуг за исключением услуг бань, душевых и саун (+0,2%) и услуг по ремонту и строительству жилья и других построек (+0,1 %).

Годовые темпы сокращения **реальной заработной платы** работников организаций в мае текущего года составили 1 процент. При этом в целом за январь-апрель за счет положительных темпов роста в феврале-мае реальная заработная плата снизилась всего на 0,8 процента.

Сохраняется волатильность динамики **реальных располагаемых доходов**. По предварительным данным Росстата, в мае текущего года реальные располагаемые доходы сократились на 5,7 % в годовом выражении, в целом за январь-май снижение составило 4,9 процента.

% г/г	2015 год				2015 г.	2016 год					
	I кв.	II кв.	III кв.	IV кв.		январь	февраль	март	I кв.	апрель	май
Реальная заработная плата	-9,0	-8,5	-9,5	-9,8	-9,0	-3,6	0,6	1,5	-0,6	-1,1	-1,0
Реальные располагаемые доходы населения	-2,3	-4,8	-5,2	-4,4	-4,3	-5,7	-4,3	-1,3	-3,7	-7,0	-5,7

Источник: Росстат

Задолженностью по заработной плате снизилась на 1,2 % и составила на 1 июня 2016 г. 4004 млн. рублей. Несмотря на небольшую корректировку общего объема задолженности, существенно изменилась структура по видам экономической деятельности: доля транспорта снизилась на 10,3 п. пункта (до 9,6 % от общего объема), доля строительства выросла на 4,2 п. пункта (26,2 %), доля обрабатывающих производств выросла на 5,8 п. пункта (44,1 %).

Норма сбережений с исключением сезонного фактора в мае текущего года продолжила движение вниз, снизившись до 12,6 % от располагаемых доходов.

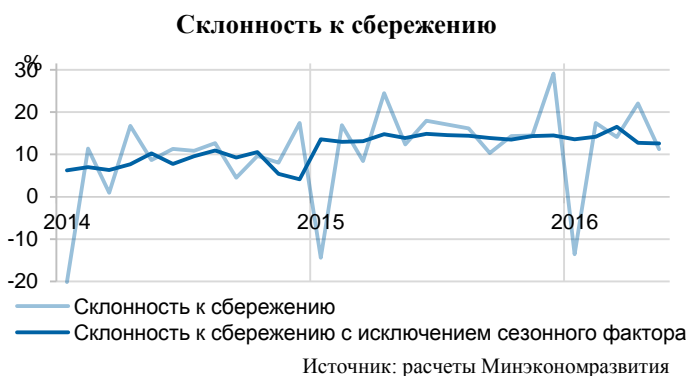

В мае снижение **инфляции** приостановилось - прирост потребительских цен, как и в апреле составил 0,4 процента.

За годовой период инфляция третий месяц подряд сохраняется на уровне 7,3 процента.

С начала года по май прирост потребительских цен составил 2,9 %, что в 2,9 раза ниже прошлогодних значений (8,3 %).

В июне еженедельный рост цен несколько замедлился вследствие сезонного замедления роста цен на непродовольственные товары и продовольственные товары без плодоовощной продукции. За период с начала июня по 20 июня прирост цен составил 0,2 %, как и годом ранее за аналогичный период.

В отдельных секторах потребительского рынка основные тенденции, наметившиеся в апреле, в мае сохранились.

На продовольственные товары третий месяц подряд наблюдается умеренный рост цен – по 0,4 % в месяц. За годовой период рост цен набирает темп за счет низкой базы прошлого года. В мае продовольственная инфляция ускорилась до 5,6 % г/г против 5,3 % в апреле.

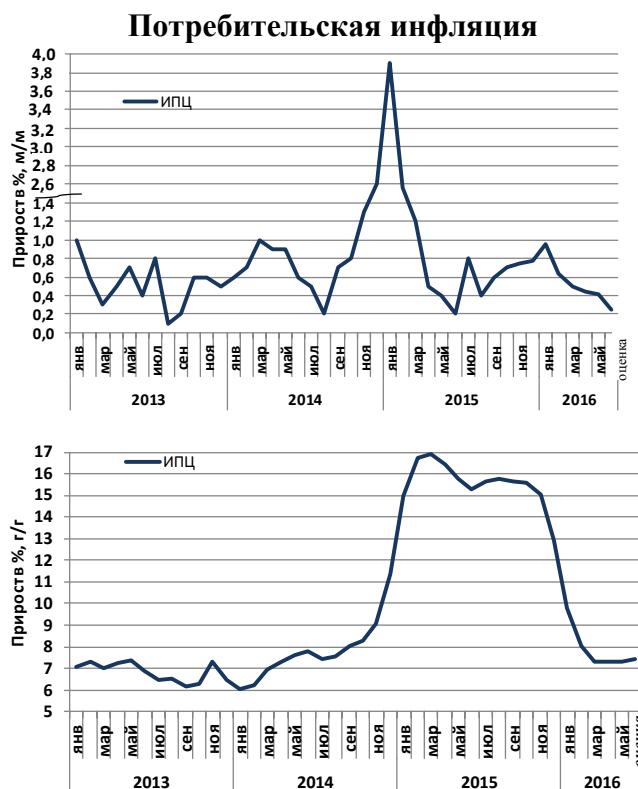

При этом на продовольственные товары без плодоовощной продукции рост цен продолжил замедляться, вследствие сезонного роста предложения отдельных товаров, а на плодоовощную продукцию напротив рост цен возобновился вследствие постепенного исчерпания запасов старого урожая.

На непродовольственные товары с исключением бензина рост цен продолжил замедляться вследствие приближения отпускного сезона и на фоне укрепления рубля. За годовой период рост цен замедляется с начала года.

На рыночные услуги с апреля рост цен набирает темп, однако на фоне низкого платежеспособного спроса и укрепления рубля рост цен умеренный – в мае прирост цен составил 0,5 % против 0,3 % в апреле. В результате за годовой период в мае рост цен замедлился – до 7,8 % с 7,9 % в апреле. Значительнее всего рост цен усилился на услуги пассажирского транспорта, санаторно-оздоровительные, экскурсионные услуги и услуги организаций культуры. За годовой период рост цен усилился до 7,9 % с 7,4 % в марте.

Инфляция и динамика цен в отдельных секторах потребительского рынка

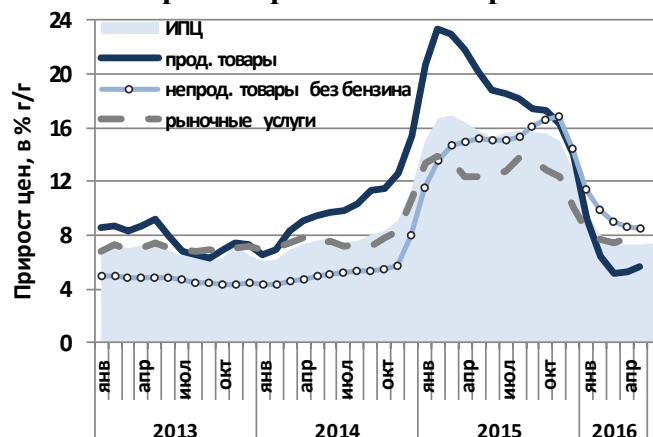

Источник: Росстат, расчеты Минэкономразвития России

	м/м				г/г		янв. – май 2016	справочно янв. – май 2015
	2016				апр.	май		
	фев.	март	апр.	май				
Инфляция (ИПЦ) - %	0,6	0,5	0,4	0,4	7,3	7,3	2,9	8,3
Продовольственные товары	0,7	0,4	0,4	0,4	5,3	5,6	3,1	11,3
- без плодоовощной продукции	0,5	0,6	0,5	0,3	6,3	6,4	2,6	9,5
Непродовольственные товары с исключением бензина	0,9	0,8	0,6	0,5	8,8	8,5	3,5	9,2
Рыночные услуги	0,4	0,0	0,3	0,5	7,9	7,8	2,6	4,9
БИПЦ	0,7	0,6	0,5	0,5	7,6	7,5	3,1	9,0
Справочно:								
Курс рубля, руб. за долл. США	77,2	70,5	66,7	65,7	-	-	71,3	58,1

Темп роста цен производителей *промышленной продукции (CDE)* замедляется с марта и в мае 2016 г. составил 1,0 %, м/м.

В марте-апреле рост цен производителей в промышленности обеспечивался ростом цен в нефтяном секторе при дефляции в остальных секторах: с исключением нефтяного сектора цены производителей промышленной продукции в марте-апреле снизились на 1,3 процента.

В мае тенденции изменились. Нефтяной сектор вследствие коррекции внутренних цен перестал быть драйвером роста цен в промышленности. С исключением нефтяного сектора рост цен производителей возобновился и составил (0,8 %, м/м, 9,0 %, г/г).

Возобновление роста цен в секторе торгуемых товаров (с исключением производства нефти и нефтепродуктов) в мае (2,2% м/м) обеспечивалось удорожанием продукции черной металлургии (9,7 %) на фоне роста мировых цен. В остальных производствах (удобрений, цветных металлов, целлюлозы) в мае цены производителей снижались при стабилизации мировых цен и укреплении рубля. В целом по группе торгуемых товаров рост цен в мае умеренный (1,5 %, м/м).

На неторгуемые на внешних рынках товары в мае рост цен ускорился до 0,7 % (в марте-апреле по 0,5 % ежемесячно). Рост цен второй месяц подряд выше инфляции, в мае разрыв стал возрастать. Несмотря на укрепление рубля и слабый инвестиционный спрос заметно ускорился рост цен на инвестиционные товары (1,1 %, м/м в мае, в апреле 0,5 %), что обусловлено удорожанием сырья (черных металлов), а также сезонным ростом спроса на отдельные виды строительной продукцию.

Рост цен в секторе потребительских товаров в мае составил 0,5 % (в марте-апреле – по 0,4 % ежемесячно). Несмотря на укрепление рубля, ускорился рост цен в производстве легковых автомобилей вследствие сохраняющейся убыточности производства и роста издержек при удорожании сырья, в текстильном и швейном производстве – при переключении спроса на более дешевую отечественную продукцию. В производстве пищевых продуктов рост цен в мае ускорился до 0,4 % м/м (0,2 %, м/м в апреле) и за годовой период составил 6,2 процента.

При сохраняющейся насыщенности рынка вновь стали падать цены реализации сельхозпроизводителей на свиней, птицу. На крупный рогатый скот с начала года сохраняется умеренный рост цен производителей (0,4–0,5 % ежемесячно) при снизившейся конкуренции импорта.

Внутренние цены сельхозпроизводителей на пшеницу и подсолнечник при ориентации на мировые цены в мае продолжили снижение на фоне укрепления рубля.

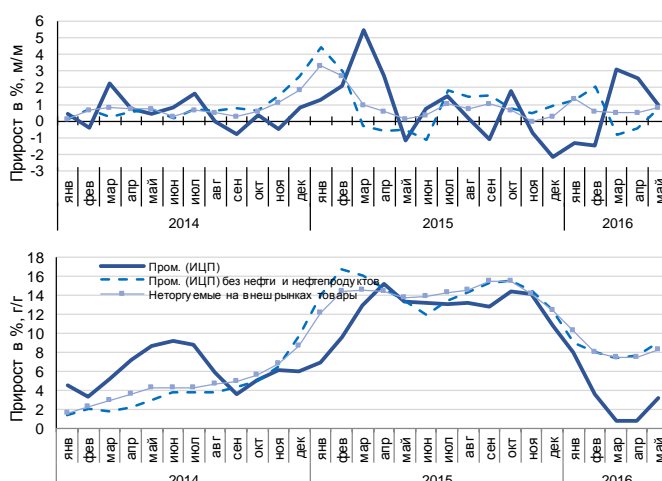

Источник: Росстат, расчеты Минэкономразвития России

Экспорт товаров в январе-мае 2016 г., по оценке, составил 106,1 млрд. долл. США (снижение на 30,0 % к январю-маю к 2015 г.). Экспорт в страны дальнего зарубежья в январе-мае 2016 г. снизился по сравнению с январем-маем прошлого года на 30,3 % и составил 91,0 млрд. долл. США, экспорт в страны СНГ сократился на 28,2 % (15,1 млрд. долл. США).

Доля стран дальнего зарубежья в общем объеме экспорта России января-мае 2016 г. уменьшилась на 0,4 процентных пункта и составила 85,8 %, доля стран СНГ увеличилась до 14,2 процента.

В мае 2016 г. цена на нефть марки «Urals» увеличилась относительно предыдущего месяца на 13,3 % и составила 44,6 долл. США за баррель, по сравнению с маем 2015 г. цена сократилась на 30 процентов. В январе-мае 2016 г. цена на нефть составила 35,8 долл. США за баррель, снизившись по сравнению с соответствующим периодом прошлого года на 36,1 процента.

В мае 2016 г., по данным Лондонской биржи металлов, по сравнению с апрелем 2016 г. ценовые котировки на алюминий снизились на 0,5 %, на никель – на 1,8 %, цены на медь – на 2,9 процента. По сравнению с маем 2015 г. цены на никель сократились на 35,7 %, на медь – на 25,3 %, на алюминий – на 13,8 процента. В январе-мае 2016 г. цена на алюминий снизилась относительно аналогичного периода 2015 г. на 15,0 %, на медь – на 20,8 %, на никель – на 37,9 процента.

Средние контрактные цены на российский природный газ, по данным Международного валютного фонда, на границе Германии в мае 2016 г. уменьшились на 0,7 % относительно предыдущего месяца и составили 143,6 долл. США за тыс. куб. м., по сравнению с маем 2015 г. цена на газ снизилась на 45,9 процента. В январе-мае 2016 г. цена на природный газ составила 158,3 долл. США за тыс. куб. м., что на 48,7 % ниже января-мая 2015 года.

Импорт товаров в январе-мае 2016 г., по оценке, составил 67,5 млрд. долл. США (снижение на 11,3 % к январю-маю 2015 года). Импорт из стран дальнего зарубежья в январе-мае 2016 г. снизился на 10,6 % по сравнению с январем-маем 2015 г. и составил 60,1 млрд. долл. США, из стран СНГ – на 16,3 % до 7,4 млрд. долларов США.

Доля стран дальнего зарубежья в общем объеме импорта России, по оценке, в январе-мае 2016 г. по сравнению с январем-маем 2015 г. увеличилась на 0,6 п. пункта до 89,0 %, доля стран СНГ соответственно уменьшилась до 11,0 процента.

По предварительным данным таможенной статистики, в январе – мае 2016 г. импорт товаров из стран дальнего зарубежья в стоимостном выражении по сравнению с аналогичным периодом 2015 года сократился на 9,5 процента.

В мае 2016 г. относительно мая 2015 г. импорт из стран дальнего зарубежья сократился на 1,0 %, наблюдалось снижение закупок продовольственных товаров на

Динамика мировых цен на медь, никель и алюминий
(в долларах США за тонну)

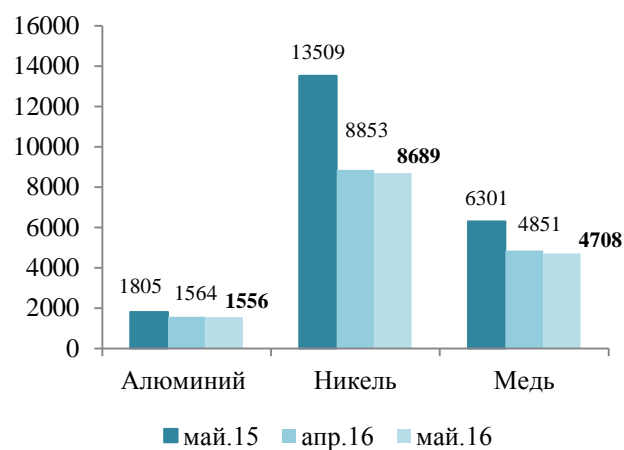

Источник: Лондонская биржа металлов

5,4 %, текстильных изделий и обуви – на 2,5 %, продукции машиностроения – на 0,6 %, а ввоз химической продукции увеличился на 3,0 процента.

В мае 2016 года стоимостной объем импорта товаров из стран дальнего зарубежья по сравнению с апрелем 2016 года сократился на 3,7 процента. При этом импорт текстильных изделий и обуви снизился на 7,3 %, химической продукции – на 5,4 %, продовольственных товаров и сырья для их производства – на 4,4 %, машиностроительной продукции – на 3,9 процента.

Положительное **сальдо торгового баланса** в январе-мае 2016 г., по оценке, составило 38,5 млрд. долл. США, относительно января-мая 2015 г. снизилось на 48,9 процента.

В мае укрепление **номинального эффективного курса** рубля составило 1,8 %, а в целом за январь-май 2016 года (из расчета май 2016 г. к декабрю 2015 г.) – 4,5 процента. **Реальный эффективный курс** за май укрепился на 2 %, в целом за первые пять месяцев текущего года его укрепление оценивается Банком России в 6,2 процента.

При этом, по расчетам Минэкономразвития России, за май текущего года **укрепление рубля в реальном выражении** к доллару составило 1,6 %, к евро – 1,8 %, к фунту стерлингов – 0,05 %, к швейцарскому франку – 3,25 %, к японской иене – 1 %, к канадскому доллару – 1,9 %, к австралийскому доллару – 6,5 %. В целом за январь-май (из расчета май 2016 года к декабрю 2015 года) реальное укрепление рубля к доллару США составило 7,5 %, к евро – 4,7 %, к фунту стерлингов – 12,65 %, к швейцарскому франку – 7 %, к канадскому доллару – 1,3 %, к австралийскому доллару – 7,8 %, ослабление к японской иене - 2,5 процента.

Динамика среднемесячных реальных курсов рубля
(январь 1995 г. = 100%)

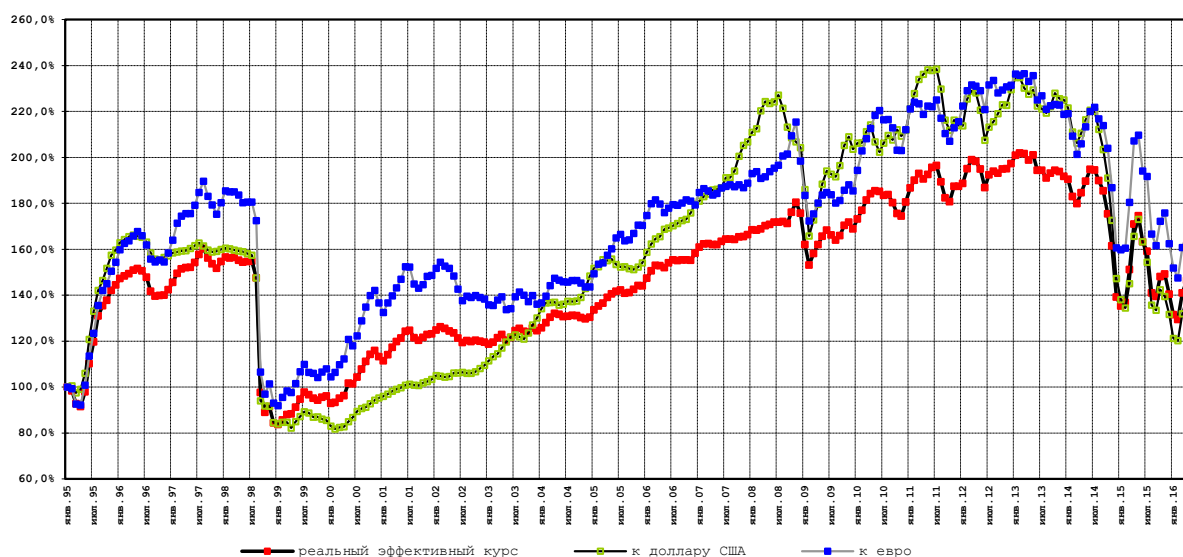

Источники: Банк России, расчеты Минэкономразвития России.

За май текущего года объем валовых *международных резервов* сократился на 3,805 млрд. долл. против прироста на 4,513 млрд. долл. месяцем ранее (в мае 2015 г. наблюдалось увеличение на 0,765 млрд. долл. США). При этом отрицательная валютная переоценка резервов, номинированных в евро, фунтах стерлингов, йенах, канадских и австралийских долларах составила за май чуть более 4 млрд. долл. из-за ослабления курса указанных валют по отношению к доллару США, отрицательное изменение стоимости монетарного золота – около 2,6 млрд. долл., прочие изменения составили положительную величину в 2,8 млрд. долларов. В целом за январь-май прирост резервов составил 19,317 млрд. долл. (в январе-апреле годом ранее – сокращение на 28,690 млрд. долл.). По состоянию на 1 июня 2016 г. объем международных резервов составил 387,716 млрд. долл. США.

Дефицит *федерального бюджета* на кассовой основе в январе-мае текущего года составил, по предварительным данным Минфина России, 1486,09 млрд. руб., или 4,7 % ВВП против 943,69 млрд. руб. (3,1 % ВВП) за аналогичный период годом ранее. При этом доходы бюджета составили 4643,91 млрд. руб., или 14,8 % ВВП (5360,77 млрд. руб., или 17,4 % ВВП в январе-мае 2015 года), а расходы бюджета (на кассовой основе) – 6130,01 млрд. руб., или 19,5 % ВВП против 6304,46 млрд. руб. (20,5 % ВВП) за первые пять месяцев предыдущего года. Непроцентные расходы сложились в объеме 5862,49 млрд. руб., или 18,65 % ВВП (6093,93 млрд. руб., или 19,8 % ВВП в январе-мае 2015 г.), а обслуживание государственного долга (процентные расходы) составило 267,52 млрд. руб., или 0,85 % ВВП против 210,53 млрд. руб., или 0,68 % ВВП в январе-мае годом ранее.

Состояние денежно-кредитной сферы и курсы рубля

	2015				2016		
	январь-апрель	май	январь-май	год	январь-апрель	май	Январь-май
Денежная масса (агрегат М2), млрд. руб. (на конец периода)	32103,4	32310,2	32310,2	35809,2	35908,7	35990*	35990*
Изменение за период, %	-0,02	0,6	0,6	11,5	0,3	0,2	0,5
Изменение за период в реальном выражении, %	-7,3	0,2	-7,1	-1,2	-2,2	-0,2	-2,3
Денежная база (в широком определении), млрд. руб. (на конец периода)	9520,0	9201,9	9201,9	11043,8	10461,7	10707,5	10707,5
Изменение за период, %	-16,0	-3,3	-18,8	-2,5	-5,3	2,3	-3,0
Курс рубля к доллару (средний за период), руб. за доллар	59,94	50,59	58,07	60,98	72,69	65,67	71,28
Индекс реального укрепления рубля к доллару (за период) (с учетом инфляции в США)*	112,4	104,5	117,5	89,4	105,8	101,6	107,5
Курс рубля к евро (средний за период), руб. за евро	67,18	56,52	65,05	67,80	80,71	74,27	79,42

Индекс реального укрепления рубля к евро (за период) (с учетом инфляции в Еврозоне)*	129,0	101,2	130,6	101,75	102,85	101,8	104,7
Индекс реального эффективного курса рубля (за период)*	122,8	102,1	125,4	100,9	104,2	102,0	106,2
Международные резервные активы (изменение за период), млрд. долл.	-29,455	0,765	-28,690	-17,072	23,122	-3,805	19,317
Индекс потребительских цен (на конец периода, в % к декабрю пред. года)	107,9	100,4**	108,3	112,9	102,5	100,4**	102,9
Цены на нефть Urals (мировые), долл./барр.	54,30	63,69	56,05	51,23	33,71	44,59	35,82

*оценка Минэкономразвития

** к апрелю

По оценке Минэкономразвития России, за май текущего года увеличение *денежной массы в национальном определении* (денежного агрегата М2) составило 0,2 %¹. При этом сокращение наличных денег в обращении (денежного агрегата М0) составило 0,3 %, увеличение депозитов в национальной валюте - 0,4 процента. В целом за январь-май текущего года прирост денежной массы составил 0,5 % против 0,6 % в январе-мае 2015 года. Денежный агрегат М0 увеличился за первые пять месяцев, по оценке, на 0,6 %, депозиты в национальной валюте – на 0,5 процента. В результате удельный вес наличных денег в обращении (денежного агрегата М0) в составе денежного агрегата М2 за первые пять месяцев текущего года практически не изменился и на 1 июня составил 20,2 % против также 20,2 % на 1 января и 20,4 % - на 1 июня годом ранее. Денежный мультипликатор за май сократился с 3,43 до 3,36, что связано с опережающим увеличением объема свободной ликвидности по сравнению с приростом безналичных средств (уровень ликвидности возрос с 9,7 % по состоянию на 1 мая 2016 г. до 10,6 % - на 1 июня).

Объем *денежной базы в широком определении*, характеризующей денежное предложение со стороны органов денежно-кредитного регулирования, за май возрос на 2,3 %, или на 245,8 млрд. руб. (что предопределялось увеличением свободной ликвидности на 343,1 млрд. руб. при уменьшении наличных денег), а в целом за январь-май уменьшение составило 3 % (против сокращения на 18,8 % за первые пять месяцев годом ранее) и составил по состоянию на 1 июня текущего года 10707,5 млрд. рублей.

Основным источником сокращения объема денежного предложения в январе-мае текущего года стало сужение рефинансирования кредитных организаций со стороны Банка России: сокращение валового кредита банкам составило 1818,9 млрд. руб., в том числе за май. – 75,6 млрд. руб. (2979 млрд. руб. за январь-май 2015 года).

Снижение рефинансирования перекрыло действующее в сторону увеличения денежного предложения расходование средств со счетов расширенного правительства и увеличение чистых международных резервов. Сокращение остатков средств на счетах расширенного правительства в Банке России составило за первые пять месяцев 2016 года 1109,6 млрд. руб. (за май – 123,9 млрд. руб.) против 972,7 млрд. руб. за аналогичный период годом ранее. Чистые международные резервы органов денежно-

¹ По состоянию на 1 июня годовой темп прироста денежного агрегата М2 составил 11,4% по сравнению с 11,9% на 1 мая и 11,5% на 1 января.

кредитного регулирования за январь-май текущего года увеличились по фиксированным валютным курсам на 694,2 млрд. руб., в том числе за май – на 238,6 млрд. руб. (сократились на 514,1 млрд. руб. в январе-мае 2015 года).

Совокупный объем кредитов нефинансовым организациям и физическим лицам за май уменьшился на 1,1 % (на 1,8 % с исключением влияния изменения валютного курса), до 41942,7 млрд. рублей. При этом объем кредитов нефинансовым организациям сократился на 1,5 % (на 2,4 % с исключением влияния) и составил 31374,2 млрд. руб.; объем кредитов физическим лицам увеличился на 0,2 % (+ 0,1 %), до 10568,5 млрд. рублей. В целом за январь-май совокупный объем кредитов нефинансовым организациям и населению сократился на 4,6 % (на 2 % с исключением влияния изменения валютного курса), кредиты нефинансовым организациям - на 5,8 % (на 2,4 % с исключением влияния); кредиты физическим лицам – уменьшились на 1,1 % (на 0,9 %).

Вместе с тем на *плодоовощную продукцию* рост цен в мае возобновился – цены выросли на 0,6%, после снижения на 1,4% в марте-апреле. За годовой период снижение цен на плодоовощную продукцию остановилось – прирост цен нулевой.

Прирост (снижение) цен на плодоовощную продукцию, в %

	м/м				г/г				янв. - май 16	янв. - май 15
	2016				2016					
	фев.	март	апр.	май	фев.	март	апр.	май		
Плодоовощная продукция	2,3	-1,3	-0,1	0,6	-2,7	-5,1	-1,5	0,0	7,7	26,4
<i>Картофель</i>	<i>-1,1</i>	<i>-3,5</i>	<i>-0,5</i>	<i>15,4</i>	<i>-38,1</i>	<i>-40,7</i>	<i>-39,7</i>	<i>-33,2</i>	<i>13,2</i>	26,0
<i>Овощи</i>	<i>3,0</i>	<i>-4,5</i>	<i>-0,3</i>	<i>-3,0</i>	<i>-6,9</i>	<i>-10,4</i>	<i>-7,6</i>	<i>-7,7</i>	<i>3,2</i>	28,8
огурцы	2,5	-9,7	-22,2	-15,6	2,2	-5,5	-10,3	-10,4	-30,0	-4,7
помидоры	3,8	-7,9	10,1	-15,4	5,6	4,8	16,3	14,1	-4,5	4,8
остальные овощи,* (лук, капуста, морковь, свекла) – расчет Минэкономразвития России	2,8	0,8	5,6	9,5	-18,1	-20,2	-18,0	-16,3	26,5	60,2
<i>Фрукты и цитрусовые</i>	<i>2,4</i>	<i>1,2</i>	<i>0,1</i>	<i>0,3</i>	<i>8,3</i>	<i>6,7</i>	<i>11,5</i>	<i>12,8</i>	<i>9,4</i>	24,9

* - расчет Минэкономразвития России

Источник: Росстат, расчеты Минэкономразвития России

В мае возобновился рост цен на *картофель* – на 15,4%, после значительного удешевления за годовой период (на 33,2% г/г).

На *овощи* в мае снижение цен составило 3,0%, за счет сезонного удешевления огурцов и помидоров – на 15,6% и 15,4% соответственно. На остальные овощи «борщевое набора» рост цен ускорился до 9,5% с 5,6% в апреле по мере исчерпания запасов прошлогоднего урожая.

На *фрукты и цитрусовые* рост цен невысокий – на 0,3%, вследствие увеличения импортных поставок отдельных видов фруктов.

В динамике цен на *продовольственные товары без плодоовощной продукции* сохранились тенденции апреля. Рост цен продолжил замедляться - до 0,3% в мае с 0,5% в апреле. При этом замедление роста цен наблюдалось как по группе белковой продукции, так и по группе продуктов из растительного сырья.

С начала года прирост цен в целом на продовольственные товары без плодоовощной продукции составил 2,6% (годом ранее - 9,5%).

Прирост (снижение) цен на основные группы продовольственных товаров, в %

	м/м				г/г				янв.- май 16	янв.- май 15
	фев.	март	апрель	май	фев.	март	апр.	май		
	2016				2016					
Продовольственные товары без плодоовощной продукции	0,5	0,6	0,5	0,3	7,8	6,7	6,2	6,4	2,6	9,5
<i>продукты преимущественно из растительного сырья</i>	<i>0,8</i>	<i>0,9</i>	<i>0,8</i>	<i>0,7</i>	<i>10,7</i>	<i>9,4</i>	<i>8,9</i>	<i>8,8</i>	<i>3,9</i>	<i>11,2</i>
Крупа и бобовые	0,5	1,8	2,1	2,9	3,5	3,4	6,0	10,7	7,5	12,2
Хлеб и х/б изделия	0,4	0,7	0,8	0,7	7,4	6,6	6,6	6,8	3,1	9,3
Масло подсолнечное	1,0	1,1	1,0	0,6	22,5	19,7	19,4	20,0	4,2	19,2
Макаронные изделия	0,5	0,6	0,8	0,2	8,5	6,3	6,1	5,7	2,7	16,0

Сахар	3,0	-0,6	-2,0	-1,5	-1,2	1,2	2,1	2,7	1,2	11,2
белковые продукты	0,2	0,3	0,2	0,0	4,9	4,0	3,6	3,9	1,2	7,9
Рыба и морепродукты*	1,5	1,1	1,0	1,1	10,3	8,2	7,9	9,1	5,8	17,2
Масло сливочное*	0,5	0,7	0,7	0,3	5,1	4,7	5,4	5,8	3,3	8,0
Молоко и молочная продукция*	0,7	0,8	0,6	0,2	7,6	7,1	6,9	6,7	3,2	7,8
Мясо и птица*	-0,7	-0,3	-0,3	0,0	-0,7	-1,3	-1,8	-1,8	-1,5	4,6
говядина	0,0	0,2	0,0	0,0	5,6	3,8	3,1	2,6	0,6	12,5
свинина	-1,4	-0,8	-0,4	0,2	-3,1	-3,6	-4,7	-4,8	-3,0	1,9
мясо птицы	-0,8	-0,4	-0,7	-0,2	-1,0	-4,2	-3,9	-3,2	-2,2	0,4
Сыр*	0,6	1,0	0,5	-0,1	0,9	1,0	2,7	4,9	2,8	6,5
Яйца	-2,1	-2,3	-2,9	-8,3	2,3	0,4	-1,1	3,1	-13,1	-7,4

*Товары под контрсанкциями, в соответствии с Указом Президента Российской Федерации от 6 августа 2014 года № 560.

Источник: Росстат, расчеты Минэкономразвития России

На товары из растительного сырья рост цен замедлился, однако темпы сохраняются высокими. В мае прирост цен на 0,7% после 0,8% в апреле.

Ускоренными темпами продолжают дорожать крупы и бобовые, в основном за счет роста цен на крупу гречневую-ядрицу. С начала года крупа гречневая-ядрица подорожала на 19,5%, в том числе на 8,6% в мае, несмотря на высокие запасы.

На хлеб и хлебобулочные изделия рост цен в мае сохранился примерно на уровне марта – апреля – 0,7%. Вместе с тем на макаронные изделия рост цен в мае замедлился до 0,2%, вслед за снижением цен на муку твердых сортов на мировом рынке в апреле-мае.

На масло подсолнечное в мае рост цен замедлился до 0,6%, после того как в феврале-марте цены росли по 1,0-1,1%, что обусловлено замедлением роста цен на подсолнечник у сельхозпроизводителей на фоне укрепления рубля и снижения цен на мировых рынках. За годовой период на масло подсолнечное рост цен сохраняется высоким – 20,0% г/г.

На белковые продовольственные товары в мае прирост цен нулевой. За годовой период рост цен ускорился – до 3,9% с 3,6% в апреле.

На мясо и птицу снижение цен, наблюдаемое с октября 2015 года, в мае приостановилось – прирост цен нулевой. Снижение цен на мясо птицы постепенно затухает – в мае цены снизились всего на 0,2%. На свинину рост цен возобновился – прирост на 0,2% в мае, вслед за ростом цен у сельхозпроизводителей в марте-апреле. На говядину цены не растут второй месяц подряд на фоне низкого спроса.

В мае традиционно замедлился рост цен/цены начали снижаться на молоко и продукцию, производимую из него (сыры, масло сливочное), при сезонном росте объемов производства сырого молока.

В лидерах роста цен по-прежнему остаются рыба и морепродукты, цены на которые в мае выросли на 1,1%, вследствие снижения предложения как импортной, так и отечественной продукции.

На **непродовольственные товары** рост цен в мае замедлился до 0,4% с 0,6% в апреле. С начала года прирост цен составил 3,3% (годом ранее за аналогичный период – цены выросли на 8,4%). В годовом выражении рост цен на непродовольственные товары продолжил снижаться, однако темп замедлился – до 8,4% в мае с 8,5% в апреле.

На **непродовольственные товары с исключением бензина** в мае рост цен замедлился до 0,5% с 0,6% в апреле, вследствие низкого спроса и укрепления рубля в марте-мае.

Прирост (снижение) цен на основные непродовольственные товары, в %

	м/м				г/г				январь - май 16	январь - май 15
	фев.	март	апр.	май	фев.	март	апр.	май		
	2016				2016					
Непродовольственные товары с искл. бензина*	0,9	0,8	0,6	0,5	9,9	9,1	8,7	8,5	3,5	9,2
Табачные изделия	1,2	1,5	1,6	1,5	25,7	25,2	25,3	24,6	7,6	9,3
Парфюмерно-косметические товары	1,2	1,2	1,1	1,0	16,0	13,9	12,2	11,4	5,6	15,4
Моющие и чистящие средства	0,7	1,0	1,0	0,7	17,3	14,2	11,0	9,2	4,2	16,8
Обувь	0,7	1,1	1,0	0,7	13,3	12,3	11,9	11,8	4,0	7,1
Одежда и белье	0,7	0,8	0,6	0,5	11,2	10,3	9,9	9,6	3,1	6,1
Электротовары	1,4	0,7	0,4	0,3	10,3	10,1	10,3	10,5	3,9	9,8
Легковые автомобили	1,1	1,0	0,6	0,3	5,8	5,9	6,1	6,2	4,0	10,2
Медикаменты	0,6	0,1	0,0	0,2	8,5	6,3	5,4	5,3	1,5	15,2
Телерадиотовары	1,0	-0,2	-0,7	-0,5	7,4	7,8	7,7	7,9	0,7	2,4

* Расчет Минэкономразвития России

Источник: Росстат, расчеты Минэкономразвития России

В мае продолжил замедляться рост цен на непродовольственные товары длительного использования со значительной долей импорта на фоне укрепления курса рубля: электротовары и другие бытовые приборы, легковые автомобили. Третий месяц подряд дешевеют телерадиотовары (за март-май цены снизились на 1,4%).

На товары повседневного спроса (моющие чистящие средства, парфюмерно-косметические товары, табачные изделия) рост цен также несколько замедлился.

Сезонное ускорение роста цен отмечается на строительные материалы – до 0,8% с 0,7% в апреле.

Цены на **бензин** растут третий месяц подряд вслед за ростом цен на мировых рынках. За март-май прирост цен составил 1,7%. В мае прирост цен в рамках статистической погрешности – 0,1%. С начала года бензин подорожал на 1,3% (годом ранее цены снизились на 0,7%), за годовой период рост - на 6,8 процента.

На **услуги** рост цен и тарифов в мае усилился – прирост составил 0,5% (в мае – прирост цен - 0,3%). С начала года прирост цен невысокий – на 2,2%, сдерживаемый платежеспособным спросом. За годовой период в мае рост цен замедлился до 8,3% с 8,4% в апреле, однако по-прежнему превышает инфляцию.

На **рыночные услуги** с апреля рост цен набирает темп. В мае цены выросли на 0,5% с 0,3% в апреле. С начала года по май прирост цен составил 2,6% (годом ранее цены выросли на 4,9%).

Прирост (снижение) цен на основные виды рыночных услуг, в %

	м/м				г/г				январь - май 16	январь - май 15
	фев.	март	апр.	май	фев.	март	апр.	май		
	2016				2016					
Услуги	0,3	0,1	0,3	0,5	8,5	8,2	8,4	8,3	2,2	3,9
Рыночные услуги	0,4	0,0	0,3	0,5	7,8	7,4	7,9	7,8	2,6	4,9

Экскурсионные	0,7	0,9	0,8	2,5	5,1	5,4	6,8	9,3	5,2	3,1
Санаторно-оздоровительные	0,5	0,5	1,1	1,8	13,0	12,6	12,7	12,2	5,5	7,6
Воздушного транспорта	-0,3	0,7	3,9	1,4	9,4	8,9	13,4	14,1	4,7	7,3
Организаций культуры	0,4	0,3	0,2	1,2	7,0	6,7	6,5	7,6	4,0	3,6
Дошкольного воспитания	1,1	-0,1	0,9	0,7	12,7	11,7	11,4	11,2	7,6	13,0
Медицинские	0,8	0,7	0,5	0,5	9,5	8,8	8,4	8,4	4,5	7,1
Бытовые	0,5	0,5	0,4	0,2	6,5	6,0	5,5	5,1	2,4	5,0
Образования	-0,1	0,0	-0,1	0,0	6,7	6,3	6,2	6,6	-0,1	1,9
Зарубежного туризма	1,0	-2,7	-1,0	-0,1	19,0	18,3	23,5	22,1	2,1	0,2
Регулируемые услуги	0,2	0,1	0,1	0,3	9,5	9,4	9,2	9,1	1,5	2,4
<i>услуги организаций ЖКХ</i>	0,1	0,0	0,0	0,0	10,0	9,9	9,6	9,6	0,6	1,4
<i>регулируемый транспорт (расчет Минэкономразвития России по 7 видам транспорта)</i>	0,4	0,0	0,4	2,6	9,4	9,2	9,4	9,0	8,0	10,2

* - расчет Минэкономразвития России

Источник: Росстат, расчеты Минэкономразвития России

В преддверии отпускного сезона в мае усилился рост цен на экскурсионные и санаторно-оздоровительные услуги. Вместе с тем на услуги зарубежного туризма цены продолжили снижаться вследствие укрепления рубля.

В мае ускорился рост цен на услуги организации культуры – до 1,2%, в основном за счет роста цен на билеты в театр.

Стоимость услуг пассажирского транспорта в мае выросла в 2 раза – до 2,7% с 1,3% в апреле, за счет повышения оплаты проезда на железнодорожном транспорте. Тарифы и цены на услуги железнодорожного транспорта в мае выросли до 14,4%, что в 1,5 раза превышает прошлогодний прирост цен и тарифов (9,7%), несмотря на более низкую индексацию тарифов на пассажирские перевозки (в регулируемом секторе) в текущем году.

Вместе с тем на услуги воздушного транспорта рост цен в мае замедлился до 1,4% с 3,9% в апреле. С начала года услуги воздушного транспорта подорожали на 4,7%, что на 2,7 п.п. ниже, чем год назад.

На регулируемые тарифы, по оценке Минэкономразвития России, в мае рост цен несколько ускорился – до 0,3%, за счет усиления роста тарифов на услуги городского пассажирского транспорта (расчет Минэкономразвития России по 7 видам транспорта) – до 2,6% с 0,4% в апреле, вследствие повышения стоимости проезда на железнодорожном транспорте в регулируемом секторе.

Динамика цен производителей промышленной продукции

В мае 2016 г. рост **цен в промышленности (CDE)** замедлился до 1% м/м (с начала года – 3,7%) вследствие коррекции внутренних цен на нефть после их роста, наблюдавшегося предыдущие два месяца.

С исключением цен на нефтяные товары динамика цен в промышленности в мае продемонстрировала оживление – рост на 0,8% после предшествующей дефляции (за март-апрель цены снизились на 1,3%).

Динамика цен (ИЦП) в отраслях промышленности в январе-мае 2016 г.

прирост цен, %

	март	апр	май	май 16/ дек. 15	май 15/ дек. 14	дек. 15	май. 16
	м/м					г/г	
Промышленность (CDE)	3,1	2,6	1,0	3,7	10,7	10,7	3,2
с исключением нефтегазового сектора¹	-0,9	-0,4	0,8	2,7	6,0	12,5	9,0
Торгуемые товары ² (расчет Минэкономразвития России)	10,0	6,7	1,5	7,3	19,1	10,9	-0,1
– с искл. цен на нефть и газ ¹	0,3	-0,4	2,2	6,6	13,0	16,4	4,8
Неторгуемые товары ³ с исключением «Е» (расчет Минэкономразвития России)	0,5	0,5	0,7	3,7	7,8	12,4	8,1
Производство и распределение электроэнергии, газа и воды (Е)	-0,2	-0,4	-1,4	-1,5	0,1	9,3	6,1
<i>Справочно.</i> Инфляция (ИПЦ)	0,5	0,4	0,4	2,9	8,3	12,9	7,3

¹ – из расчета исключен ОКВЭД 11 «Добыча сырой нефти и природного газа, предоставление услуг в этих областях» и нефтепереработка (23.2)

² – нефть сырая, коксующиеся угли, железная руда, черные металлы (27.1), цветные металлы (27.4), основная химия (DG), целлюлозно-бумажное производство (21)

³ – уголь энергетический, продукция черных металлов (27.2, 27.3, 27.5) готовые металлические изделия (28), резиновые и пластмассовые изделия (DH), машиностроение (DK+DL+DM), деревообрабатывающая (DD), стройматериалы (DI), производство пищевых продуктов (DA), легкая промышленность (DB+DC).

Источник: Росстат, расчеты Минэкономразвития России

В секторе *торгуемых на внешних рынках товаров* в мае рост цен значительно замедлился (1,5%, в марте-апреле – рост на 17,3%) вследствие стабилизации цен на нефтяные товары, несмотря на рост мировых цен на нефть. С исключением нефтяных товаров рост цен в секторе торгуемых товаров в мае возобновился (2,2%) после предшествующей двухмесячной стагнации (за март-апрель цены упали на 0,1%). В мае значительно ускорился рост цен в производстве черных металлов (особенно стального проката) при росте внешнего спроса и мировых цен при стабилизировавшемся курсе рубля.

Динамика цен на продукцию обрабатывающих отраслей,
производящих торгуемые товары в январе-мае 2016 года

прирост цен, %

	март	апр	май	май 16/ дек.15	май 15/ дек.14	дек.15	май 16
	м/м					г/г	
Про-во чугуна, ферросплавов, стали и др.(27.1)	0,3	3,2	11,9	14,2	14,0	8,7	8,6
Уголь для коксования	-5,0	-0,5	4,1	5,3	36,4	32,9	2,8
Производство целлюлозы, древесной массы, бумаги и картона (21)	1,1	0,0	-0,3	3,2	18,4	31,1	13,8
Производство цветных металлов (27.4)	-0,5	-5,2	-2,6	5,2	15,1	19,3	10,7
Производство удобрений и азотных соединений (24.15)	-3,4	-7,0	-5,3	-9,7	14,9	23,3	-3,3

Источник: Росстат

В мае возобновился рост цен на нефтепродукты – в целом по группе цены выросли на 1,5%.

На фоне роста мировых цен при ориентации производителей на равнодоходность с экспортными ценами возобновился рост цен на топливо дизельное, сохранился рост цен на мазут топочный.

Цены на бензин в мае росли незначительно (0,4%), сдерживаемые снизившимся платежеспособным спросом населения.

Динамика внутренних и биржевых цен на нефтепродукты

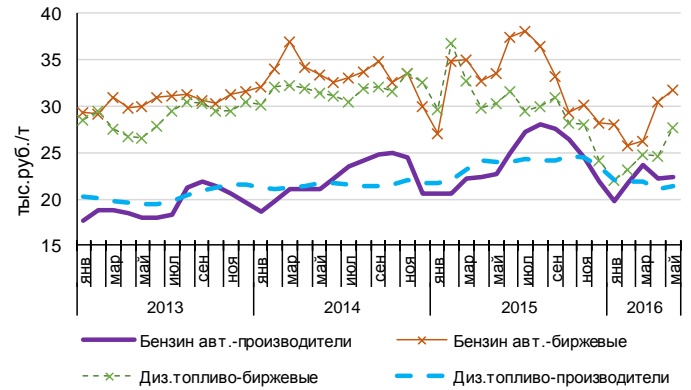

Источник: Росстат, расчеты Минэкономразвития России

Динамика цен на нефтяные товары и углеводороды в январе-мае 2016 года

	март	апр.	май	май 16/ дек. 2015	май 15/ дек. 2014	прирост цен, %	
	м/м					дек. 15 г/г	май 16 г/г
Производство нефтепродуктов (23.2)	5,0	-0,9	1,5	-2,2	10,0	0,5	-10,0
из них:							
Бензин автомобильный	9,5	-6,2	0,4	1,8	10,3	6,6	-2,5
Топливо дизельное	0,3	-4,1	1,5	-8,9	10,4	7,8	-10,8
Мазут топочный	24,1	5,4	5,3	6,5	13,1	-35,2	-37,6
<i>Справочно:</i>							
Нефть (добытая)	27,0	23,5	0,6	13,1	36,1	12,8	-4,7

Источник: Росстат

На **неторгуемые товары** (с исключением электроэнергетики) рост цен в мае ускорился 2016 г. до 0,7% м/м и в 1,7 раза превысил инфляцию. С начала года рост цен сохраняется умеренным – 3,0%, более чем в три раза ниже прошлогоднего. В годовом выражении рост цен с начала года выше инфляции, в мае разрыв по сравнению с инфляцией стал возрастать (до 0,5 п.п. против 0,2 в марте-апреле).

В секторе потребительских товаров в мае 2016 г. рост цен незначительно ускорился – до 0,5% (5,8% г/г).

Ускорился рост цен в производстве автомобилей на фоне убыточности производства, особенно в производстве легковых автомобилей (рентабельность продаж в производстве легковых автомобилей отрицательная - в I квартале 2016 г. составила - 8,0%, в I квартале годом ранее -3,0%).

Рост цен, превышающий сводный прирост цен производителей в потребительском секторе, наблюдался в текстильном и швейном производстве (0,6%) вследствие возросшего спроса на продукцию. В производстве кожи, изделий из кожи и производстве обуви динамика цен имеет ступенчатый характер – в мае после предшествующего их роста цены практически не изменились.

**Динамика цен производителей в секторе потребительских товаров
в январе-мае 2016 года**

	прирост цен, %						
	март	апр.	май	май 16/ дек.15	май 15/ дек.14	дек. 15	май 16
	м/м					г/г	
Сводный прирост цен производителей потребительских товаров* , из них:	0,4	0,4	0,5	3,4	9,9	14,5	5,8
Производство автомобилей	1,5	0,6	1,0	6,7	9,0	15,0	11,1
Текстильное и швейное производство (DB)	1,2	0,3	0,6	5,5	9,3	13,6	11,0
Производство кожи, изделий из кожи и производство обуви (DC)	-0,1	1,2	-0,1	11,0	10,3	18,2	21,3
Производство пищевых продуктов, вкл. напитки и табака (DA)	0,1	0,4	0,4	2,2	9,4	13,7	6,5
<i>Производство пищевых продуктов, включая напитки</i>	<i>0,1</i>	<i>0,2</i>	<i>0,4</i>	<i>2,4</i>	<i>8,7</i>	<i>12,4</i>	<i>6,2</i>
<i>Производство табачных изделий</i>	<i>0,4</i>	<i>3,9</i>	<i>-0,4</i>	<i>-3,3</i>	<i>21,8</i>	<i>38,7</i>	<i>12,7</i>
Производство фармацевтической продукции (24.4)	0,5	-0,1	0,0	3,4	15,6	17,4	5,8

Источник: Росстат, * расчет Минэкономразвития России

В производстве пищевых продуктов, включая напитки, и табака рост цен стабилен – на уровне апреля (0,4%). Вместе с тем с исключением производства табачной продукции рост цен в мае ускорился вдвое – до 0,4%. Лидерами роста стало производство мяса и мясопродуктов (в мае рост на 1,1%, с января по апрель цены снизились на 2,2%) на фоне предшествующего роста цен у сельхозпроизводителей (на свиней цены в марте-апреле выросли на 2,8%). Также дорожает производство кормов вследствие роста цен на сырье (цены сельхозпроизводителей на ячмень растут с января и в мае достигли уровня 9,0 тыс. руб. за тонну против 7,9 тыс. руб. за тонну в январе).

В животноводстве в мае в среднем по группе цены вновь стали снижаться в результате удешевления практически всех видов продукции. На фоне сохраняющегося перепроизводства возобновилось снижение цен на свиней (-3,0%), на птицу снижение цен более умеренное (0,6%). Сезонно усилилось снижение цен производителей на молоко и яйца. Рост цен сельхозпроизводителей наблюдался только на крупный рогатый скот, умеренные темпы роста цен (0,4-0,5% в месяц) сохраняются с начала года вследствие снижения конкуренции импорта.

Динамика цен сельхозпроизводителей на продукцию животноводства

	прирост цен, %						
	март	апрель	май	май 2016/ дек.2015	май 2015/ дек.2014	дек. 15	май 16
	м/м					г/г	
Животноводство	-0,4	0,1	-3,0	-5,3	0,9	2,4	-4,9

Крупный рогатый скот	0,5	0,4	0,5	2,3	15,1	16,1	3,7
Свиньи	0,3	2,5	-3,0	-5,7	5,5	-5,4	-17,2
Птица	-0,5	0,0	-0,6	-3,7	-0,4	1,4	-2,1
Молоко	0,1	-0,4	-1,7	0	-0,3	2,9	3,7
Яйца	-2,9	-3,5	-15,4	-22,9	-8,9	13,7	-3,6

Источник: Росстат, расчеты Минэкономразвития России

В растениеводстве на фоне укрепления рубля (за март-май примерно на 15%) и при ориентации сельхозпроизводителей на мировые цены (в долларах) в мае продолжилось снижение цен на зерно и подсолнечник. На картофель и овощи борщевого набора (свекла, морковь, капуста, лук) в мае цены производителей росли незначительно.

		Средние цены на пшеницу и подсолнечник (тыс. руб. за т)			
		дек.15	март	апрель	май
Пшеница	с/х произв.	9,5	10,2	9,9	9,8
	ц. приобр.	10,6	10,9	10,8	...
Подсолнечник	с/х произв.	21,5	24,9	23,9	23,0
	ц. приобр.	25,4	26,2	25,4	...

Источник: Росстат

Средние цены сельхозпроизводителей

Овощи и картофель

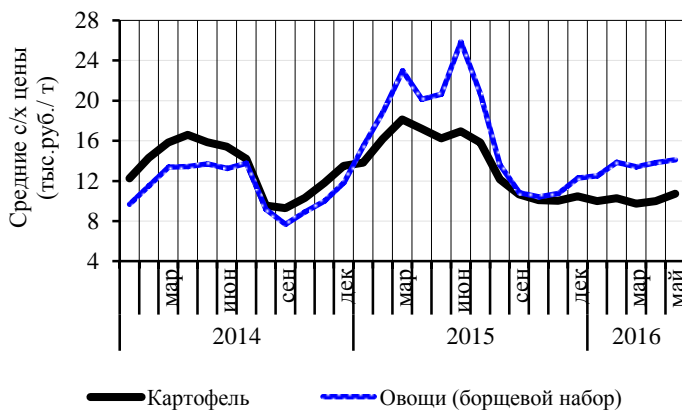

Пшеница (цены внутренние и мировые)

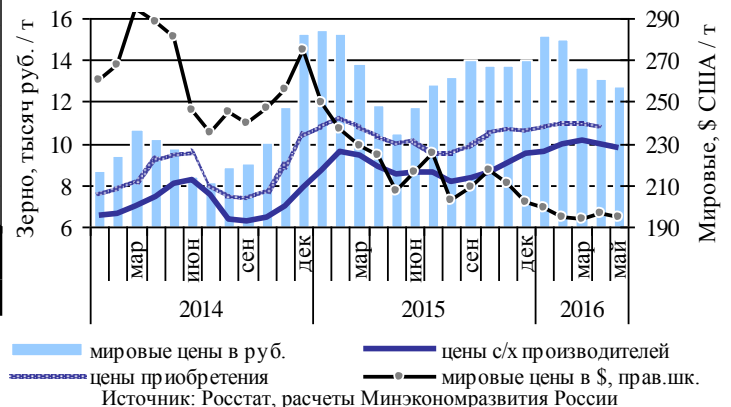

Источник: Росстат, расчеты Минэкономразвития России

В секторах, производящих **продукцию инвестиционного спроса**, в мае 2016 г. рост цен ускорился до 1,1% (0,5% м/м в апреле), в том числе и по отдельным составляющим.

Рост цен на **различное оборудование** в мае ускорился до 1,1% (0,6% м/м в апреле). На чугунные и стальные трубы в мае цены выросли на 3,0% (в апреле 0,2% м/м) вследствие удорожания сырья (стального проката).

Рост цен на материальные ресурсы также способствовал повышению цен на грузовые автомобили (1,3%, в апреле – снижение на 0,9% м/м). Помимо этого цены толкает вверх необходимость улучшения финансового состояния предприятий – рентабельность продаж в I квартале 2016 года в производстве грузовых автомобилей остается отрицательной (-0,3%, годом ранее -1,9%).

Второй месяц подряд растут цены в производстве железнодорожного подвижного состава (в мае 1,6% м/м, в апреле – 1,3%) вследствие реализации государственных мер по поддержке рынка (обновления парка грузовых вагонов).

В мае по группе *строительных материалов* рост цен также ускорился до 1,1% (с начала года по апрель – рост всего 0,2%) на фоне умеренного сезонного оживления активности. Вместе с тем на рост цен оказывает давление увеличение издержек вследствие удорожания материальных ресурсов (черных металлов) – так, в производстве строительных металлических конструкций и изделий в мае цены выросли на 2,4% (с января по апрель – снижение на 5,1%).

Вместе с тем за годовой период прирост цен по группе строительных материалов незначительный – 0,7% в связи с продолжающимся спадом в отрасли (в мае за годовой период объем работ по виду «Строительство» сократился на 9,0%).

Динамика цен на инвестиционные товары

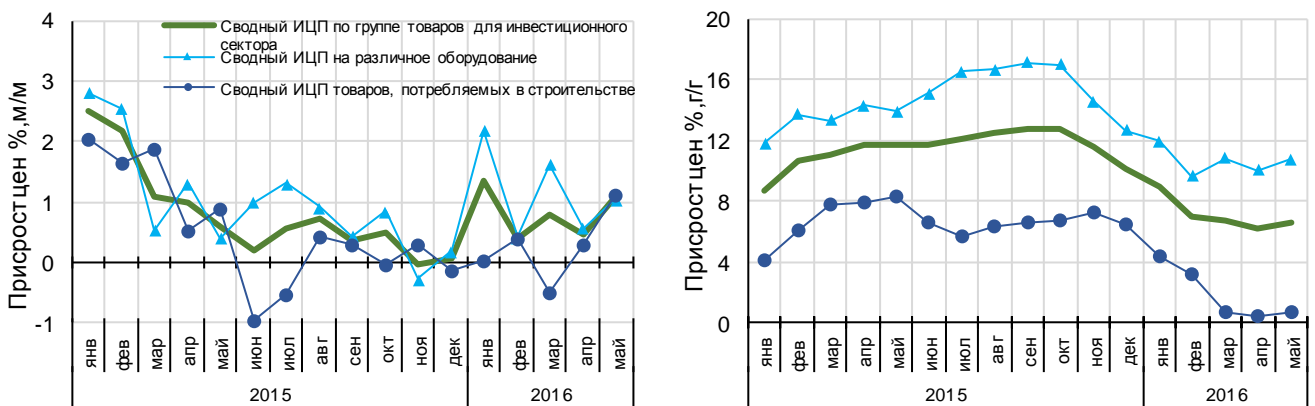

Источник: расчеты Минэкономразвития России

В мае 2016 г. значительно ускорился рост цен в **капитальном строительстве** выросли на 1,5% (7,8% г/г).

Динамика цен на продукцию в капитальном строительстве

	март	апр.	май	май.2016/ дек.2015	май.2015/ дек.2014	март	апр.	май
	м/м					г/г		
Сводный индекс цен на продукцию инвест. назначения	-2,7	0,3	1,5	1,5	3,9	7,5	6,9	7,8
строительная продукция	-4,1	0,9	1,8	1,4	1,3	3,8	4,5	4,2
машины и оборудование инвестиционного назначения	-1,0	-0,8	-0,3	2,4	7,1	16,6	15,3	14,9
прочие капитальные работы и затраты	-0,6	0,2	5,5	2,1	6,9	-3,9	-10,5	1,7

Источник: Росстат

На **грузовые перевозки** (без трубопроводного транспорта) в мае 2016 г. тарифы выросли в среднем на 0,2% (рост на 9,5% г/г).

Динамика тарифов на грузовые перевозки по видам транспорта
прирост тарифов, в %

	март	апр.	май.	май. 16/ дек.2015	май. 15/ дек.2014	март	апр.	май.
	м/м					г/г		
Грузовые перевозки (без трубопроводного транспорта)	-0,5	0,5	0,2	7,2	8,4	8,1	9,2	9,5
Железнодорожный транспорт	0,0	0,0	0,0	8,6	12,4	9,0	9,0	9,0
Морской транспорт	-6,1	-3,1	2,4	-3,5	-1,0	7,6	10,3	16,2
Внутренний водный транспорт	-4,5	-4,6	2,8	-1,0	-6,3	15,3	13,3	17,3
Автомобильный транспорт	-1,0	-0,4	-0,1	0,9	1,5	3,6	4,6	4,8
Авиационный транспорт	-0,6	15,8	0,1	15,4	-8,4	0,7	17,5	18,0

На электроэнергию, по расчетам Минэкономразвития России, в апреле 2016 г. (данные поступают с опозданием на месяц) цены на розничном рынке в среднем по России для всех категорий потребителей продолжили снижаться (на 0,7%), потребителей кроме населения цены снизились на 1%. Вместе с тем цены на электроэнергию для населения увеличились на 0,3%.

Динамика денежно-кредитных показателей

По состоянию на 1 мая текущего года объем денежной массы в национальном определении (денежного агрегата М2) составил 35,91 трлн. рублей. За первые четыре месяца с начала текущего года денежная масса в национальном определении выросла на 0,3% (за аналогичный период 2015 г. данный показатель составил -0,02%). Годовой темп прироста агрегата М2 увеличился с 6,4% по состоянию на 01.05.2015 до 11,9% на 01.05.2016.

За январь-апрель 2016 г. объем рублевых депозитов, входящих в агрегат М2, возрос на 0,1%, а объем наличных денег в обращении вне банковской системы – на 0,9% (за аналогичный период 2015 г. объем рублевых депозитов увеличился на 2,2%, а объем наличных денег в обращении уменьшился на 7,7%). При этом доля наличных денег в обращении в объеме агрегата М2 с начала текущего года возросла лишь на 0,1 п.п. и на 01.05.2016 составила 20,3 процента.

В январе-апреле текущего года суммарный объем рублевых вкладов населения увеличился на 2,2% (в январе-апреле годом ранее – на 5,4%). При этом объем вкладов до востребования сократился на 7,2%, а объем срочных вкладов возрос на 4,6% (в январе-апреле 2015 г. было зарегистрировано сокращение вкладов до востребования на 5,9% и рост срочных вкладов на 8,3 процента).

Объем депозитов организаций в рублях сократился за первые четыре месяца 2016 г. на 2,5% (в январе-апреле 2015 г. – на 1,6%). В их составе объем срочных рублевых депозитов сократился на 5%, а доля данного компонента снизилась на 1,3 процентного пункта (далее – п.п.), до 50,3%. Объем остатков средств на текущих и расчетных счетах организаций в национальной валюте за январь-апрель текущего года не изменился, в то время как за аналогичный период годом ранее прирост данного показателя составил 2,6 процента.

Объем депозитов в иностранной валюте в рублевом эквиваленте за январь-апрель 2016 г. сократился на 10,6% (за январь-апрель 2015 г. – на 3,3%). В результате доля валютных депозитов в общем объеме депозитов, включаемых в широкую денежную

массу, уменьшилась с 35,5% на 01.01.2016 до 32,9% на 01.05.2016. В то же время темп прироста валютных депозитов в долларовом выражении за январь-апрель текущего года был ниже (1,3%), чем за аналогичный период 2015 г. (5,3 процента).

За январь-апрель 2016 г. *широкая денежная масса* сократилась на 3% (за аналогичный период 2015 г. – на 0,8%). Уменьшение широкой денежной массы сопровождалось сокращением чистых иностранных активов банковской системы и кредитов экономике (на 1,8 трлн. руб. и 0,5 трлн. руб. соответственно), тогда как динамика чистых требований банковской системы к органам государственного управления в январе-апреле была положительной (прирост на 0,8 трлн. рублей).

Объем денежной базы в широком определении, характеризующей денежное предложение со стороны органов денежно-кредитного регулирования, уменьшился в январе-апреле 2016 г. на 5,3%, или на 0,6 трлн. руб. (за аналогичный период 2015 г. сокращение составило 16%, или 1,8 трлн. рублей).

Ключевые решения, меры и инструменты денежно-кредитной политики

В мае текущего года Банком России не принималось решение о пересмотре ключевой ставки, которая сохранилась на уровне 11% годовых.

В мае потребность банков в операциях рефинансирования Банка России несколько уменьшилась. Приток ликвидности в банковский сектор обусловили сезонное уменьшение наличных денег в обращении и использование средств Резервного фонда для финансирования бюджетных расходов. Влияние этих факторов было частично компенсировано операциями Банка России по изъятию ликвидности путем продажи на бирже облигаций федерального займа из собственного портфеля и необходимостью для банков поддерживать, начиная с мая, большой объем средств на счетах в Банке России с целью выполнения увеличенных резервных требований в части резервируемых валютных обязательств. На регулярных аукционах репо на срок 1 неделя сделки заключались в объемах от 0,15 трлн. руб. до 0,61 трлн. руб. (в предыдущем месяце – от 0,22 трлн. руб. до 0,54 трлн. руб.). При этом средний спред между средневзвешенной ставкой на аукционах репо и ключевой ставкой Банка России в мае текущего года увеличился до 0,59 п.п. (в апреле данный показатель составлял 0,51 п.п.). Средние дневные требования¹ Банка России к кредитным организациям по заключенным сделкам на аукционах репо в мае почти не изменились по сравнению с апрелем и составили 0,41 трлн. рублей.

Банк России в мае, как и в апреле текущего года, установил нулевой лимит на аукционе по предоставлению кредитов, обеспеченных нерыночными активами, по плавающей процентной ставке на срок 3 месяца. Средние дневные требования Банка России к кредитным организациям по кредитам, обеспеченным нерыночными активами или поручительствами, в мае составили 0,7 трлн. руб., снизившись по сравнению с предыдущим месяцем на 0,3 трлн. рублей.

Банк России в мае 2016 г. не проводил операции «тонкой настройки». Среди операций по предоставлению рублевой ликвидности на срок 1 день по фиксированным ставкам преобладали сделки репо. Средний за день объем заключенных сделок репо в мае повысился по сравнению с предыдущим месяцем на 0,02 трлн. руб. и составил 0,06 трлн. рублей. Сделки «валютный своп» с Банком России не пользовались спросом: за

¹ Здесь и далее представлены требования, рассчитанные за период по рабочим дням с использованием средней хронологической.

рассматриваемый период кредитные организации обращались к ним только 17.05.2016 (объем составил 0,01 трлн. рублей).

Кредитные организации продолжали использовать депозитные операции Банка России по фиксированным ставкам. Средний дневной остаток на депозитных счетах кредитных организаций в Банке России в мае текущего года составил 0,32 трлн. руб., незначительно снизившись по сравнению с апрелем (на 0,03 трлн. рублей).

Сумма обязательных резервов, депонированных кредитными организациями на отдельных счетах обязательных резервов в Банке России по состоянию на 01.06.2016 составила 396 млрд. руб. (на 01.05.2016 – 378,4 млрд. руб.), при этом обязательные резервы по обязательствам в валюте Российской Федерации составили 226,6 млрд. руб. (222,3 млрд. руб.), по обязательствам в иностранной валюте – 169,4 млрд. руб. (156,1 млрд. рублей)

Сумма обязательных резервов, депонированных кредитными организациями в Банке России на счете при невыполнении обязанности по усреднению обязательных резервов, по состоянию на 01.06.2016 составила 0,13 млрд. руб. (на 01.05.2016 – 0,02 млрд. рублей).

В периоде усреднения с 12 мая по 8 июня 2016 г. правом на усреднение обязательных резервов воспользовались 568 кредитных организаций, или 82% от общего числа действующих кредитных организаций. Усредненная величина обязательных резервов в указанном периоде усреднения составила 1451,1 млрд. руб. (в периоде с 7 апреля по 11 мая 2016 г. – 1380,1 млрд. рублей).

РЫНОК ТРУДА И ДЕНЕЖНЫЕ ДОХОДЫ НАСЕЛЕНИЯ

По итогам обследования численность рабочей силы в мае 2016 г. составила 76,5 млн. человек, что на 246,2 тыс. человек больше относительно апреля 2016 года. Увеличение рабочей силы произошло за счет роста численности занятого населения, которая в мае составила 72,2 млн. человек (на 462,9 тыс. человек больше, чем в апреле текущего года). Это связано больше всего с сезонностью: открывается сезон сельскохозяйственных работ, а также увеличивается спрос на работу в летний период у старшеклассников и студентов.

Безработица в мае текущего года продолжила апрельское снижение до 5,6% от рабочей силы. При этом с исключением сезонного фактора безработица второй месяц подряд остается на уровне 5,7% от рабочей силы.

Продолжается снижение неполной занятости. По данным мониторинга Минтруда России, численность работающих неполное рабочее время, находящихся в простое по инициативе администрации и в отпусках по соглашению сторон, по состоянию на 1 июня 2016 г. составила 311,2 тыс. человек, что на 21,7 тыс. человек меньше, чем было на 4 мая 2016 года.

Вслед за общей безработицей продолжила снижение и регистрируемая. Численность официально зарегистрированных безработных в мае 2016 г. составила 1,0 млн. человек, что на 46,7 тыс. человек меньше, чем было зарегистрировано в службах занятости в апреле текущего года.

Потребность работодателей в работниках, заявленная в государственные службы занятости населения, постепенно увеличивается с февраля текущего года и в мае составила 1,42 млн. вакансий.

В условиях роста вакансий продолжает снижаться коэффициент напряженности¹. В мае он впервые с начала текущего года снизился ниже отметки 100 человек на 100 вакансий и составил 84,1 человек на 100 вакансий.

С учетом поступивших статистических данных Росстат скорректировал оценку по номинальной начисленной заработной плате работников организаций за апрель в сторону повышения до 36497 рублей, новое значение номинального прироста

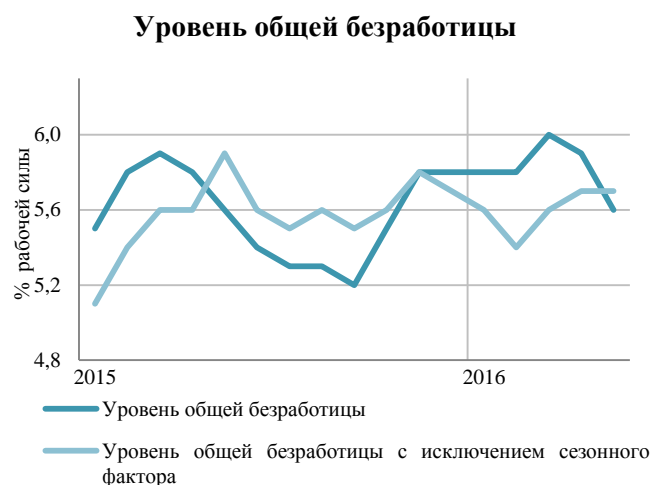

Источник: Росстат

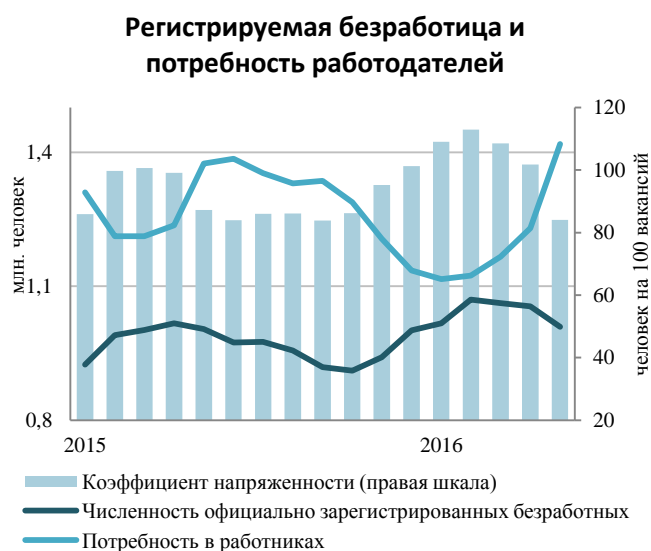

Источник: Росстат

¹ Отношение численности незанятых, состоящих на учете в государственных службах занятости к потребности работодателей в работниках на 100 вакансий.

заработной платы относительно апреля 2015 года составило 6,1 % (предварительная оценка – 5,4 %), снижение реальной заработной платы составило 1,1 % (1,7 процента).

Среднемесячная начисленная заработная плата работников организаций в мае 2016 г., по оценке Росстата, составила 36570 рублей и по сравнению с маем 2015 г. выросла на 6,2 %, реальная заработная плата снизилась на 1,0 процента.

В апреле 2016 г. в большинстве наблюдаемых видов экономической деятельности относительно апреля 2015 г. было отмечено увеличение номинальной начисленной заработной платы. Исключением стали отрасли топливно-энергетического сектора (добыча топливно-энергетических полезных ископаемых, производство нефтепродуктов, транспортирование по трубопроводам), рыболовство и государственное управление.

В апреле прошлого года в добыче топливно-энергетических полезных ископаемых прирост заработной платы составил 18,7 % в годовом выражении, а в производстве нефтепродуктов и рыболовстве – 30,3 % и 33,3 % соответственно. На этом фоне динамика заработной платы в вышеуказанных секторах в апреле 2016 г. подверглась влиянию высокой базы, в связи с чем в добыче топливно-энергетических полезных ископаемых снижение зарплаты составило 1,6 %, в производстве нефтепродуктов – 10,8 %, в рыболовстве – 2,0 процента. В транспортировании по трубопроводам причиной негативной динамики заработной платы выступает высокая база апреля 2014 г.: рост на 24,3 % в годовом выражении привел к продолжающемуся второй год апрельскому сокращению заработной платы в этом секторе в годовом выражении, в частности в апреле 2016 г. снижение составило 29,8 процента.

Несмотря на относительно негативные показатели по росту заработной платы отрасли топливно-энергетического сектора остаются наиболее оплачиваемыми среди наблюдаемых видов экономической деятельности: в январе-апреле 2016 г. превышение заработной платы в целом по экономике составляло 2-2,4 раза. Также среди лидеров по оплате труда финансовая деятельность (в 2,2 раза выше заработной платы в целом по экономике).

Минимальный уровень оплаты труда традиционно в подвидах обрабатывающей промышленности и сельском хозяйстве. В январе-апреле 2016 г. заработная плата в текстильном и швейном производстве составляла 46 % от среднероссийской заработной платы, в производстве кожи, изделий из кожи и производстве обуви и в сельском хозяйстве – 55 процентов.

Учитывая мораторий на индексацию оплаты труда, заработная плата в государственном управлении в 2016 году закономерно продолжает демонстрировать негативную или слабopоложительную динамику. Снижение в апреле 2016 г. года составило 0,3 % относительно аналогичного периода прошлого года, а в среднем за январь-апрель отмечается рост на 0,5 процента.

Среднесписочная численность работников в целом по экономике в январе-апреле 2016 г. демонстрирует незначительное снижение относительно аналогичного

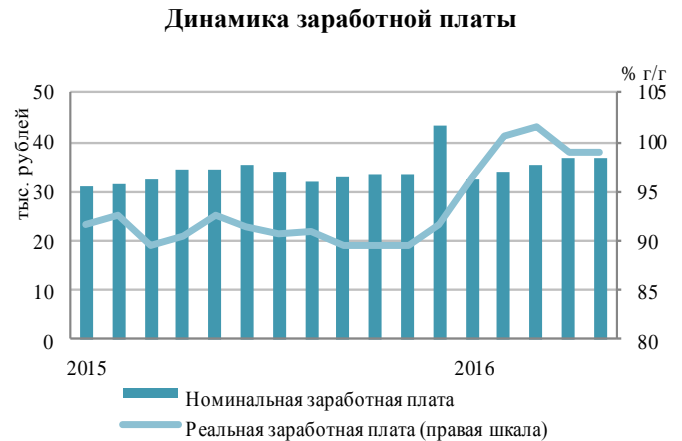

Источник: Росстат

периода прошлого года – на 0,1%, однако изменения численности работников по отдельным отраслям экономики в рассматриваемый период достигали 4-5 процентов. Так, в январе-апреле 2016 г. относительно аналогичного периода прошлого года наиболее значительно численность работников снизилась в финансовой деятельности (на 4 %), строительстве (на 3,4 %) и в производстве электроэнергии, газа и воды (на 3,7 процента). Наиболее существенный рост численности работников в рассматриваемый период был отмечен в операциях с недвижимым имуществом, аренде и предоставлении услуг (на 5,1 %) и в торговле (на 3,2 процента).

По данным, полученным от организаций, кроме субъектов малого предпринимательства, суммарная задолженность по заработной плате по кругу наблюдаемых видов экономической деятельности на 1 июня 2016 г. составила 4004 млн. рублей и снизилась по сравнению с 1 мая 2016 г. на 1,2 процента.

При снижении общего объема задолженности по заработной плате в мае на 50 млн. рублей, задолженность в транспорте уменьшилась на 422 млн. рублей. В этот же промежуток времени в обрабатывающих производствах и в строительстве задолженность по заработной плате увеличилась на 214 и 158 млн. рублей соответственно.

Из общей суммы просроченной задолженности значительная часть 51,9 % (месяцем ранее – 52,1 процента).

ТЕНДЕНЦИИ РАЗВИТИЯ РЕАЛЬНОГО СЕКТОРА ЭКОНОМИКИ

Индекс промышленного производства в январе – мае 2016 года составил 100,1%, по сравнению с январём – маем 2015 года, а в мае 2016 года, по сравнению с аналогичным месяцем 2015 года этот показатель составил 100,7%.

По расчетам Минэкономразвития России, в январе-мае 2016 года производство основных видов **первичных топливно-энергетических ресурсов** увеличилось по сравнению с аналогичным периодом 2015 года на 1,8% за счет увеличения добычи нефти и угля, а также выработки электроэнергии на ГЭС. Наблюдается падение выработки электроэнергии на АЭС. Она составила 97,5% к уровню января-мая 2015 года. Добыча газа природного и попутного также продемонстрировала отрицательную динамику (98,8% к уровню января-мая 2015 года).

Индекс добычи топливно-энергетических полезных ископаемых в мае 2016 года составил 101,6% к маю 2015 года.

Объем **добычи нефти**, включая газовый конденсат (далее – нефть), в январе-мае 2016 года составил 228,0 млн. тонн (103,3% к соответствующему периоду 2015 года). По данным Минэнерго России, половина вертикально-интегрированных нефтяных компаний, прочие производители и предприятия, работающие по соглашению о разделе продукции, сохраняют положительную динамику добычи нефти. ПАО «НК «Роснефть» сохраняет добычу на уровне января-мая 2015 года.

В этот период снижение добычи отмечено у ОАО «НК «РуссНефть», ПАО «ЛУКОЙЛ», ОАО «НГК «Славнефть», ПАО «НК «Роснефть». Снижение добычи ПАО «ЛУКОЙЛ» отчасти связано с падением добычи на «зрелых» месторождениях Западной Сибири.

Динамика объема добычи нефти, включая газовый конденсат в 2012-2016 гг. (дек. 2008 г. - 100%)

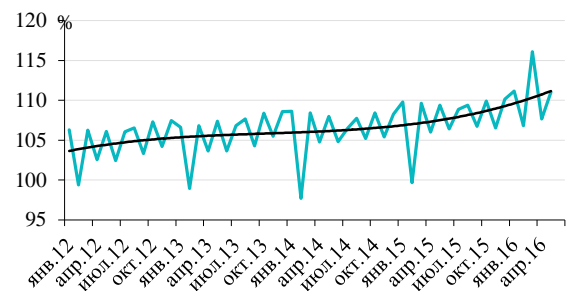

по расчётам Минэкономразвития России

Динамика видимого потребления нефти, включая газовый конденсат в 2016 году

	Январь	Февраль	Март	Апрель	Май	Январь-май 2016 г. к январю-маю 2015 г., %
Нефть добытая, включая газовый конденсат**, млн. т	46,0	44,1	47,9	44,4	45,8	103,3
Экспорт нефти, млн. т	19,2**	21,0**	21,8**	21,9**	21,8*	104,4
Импорт нефти, млн. т	0,07**	0,05**	0,06**	0,1**		
Видимое потребление, млн. т	26,53	23,15	26,16	22,60		

* по данным Минэнерго России

** по данным Росстат

По данным ЦДУ ТЭК Минэнерго России, в январе-апреле 2016 года общий объем бурения вырос на 14,4% к январю-апрелю 2015 года. Эксплуатационное бурение

выросло на 15,1%. Разведочное бурение снизилось на 0,6 процента. Капитальные вложения в этот период в текущих ценах выросли на 0,2 процента.

Средняя цена производителей на нефть, реализуемую на внутренний рынок в мае 2016 года составила 12980 рублей за тонну. Индекс цен производителей на нефть к предыдущему месяцу – 100,6 процента.

В январе-апреле 2016 года биржевые цены на нефть марки Юралс снизились относительно соответствующего периода 2015 года на 37,5%. Экспортные контрактные цены на российскую нефть имели аналогичную тенденцию (снижение на 38,9 процента).

23 мая 2016 года состоялась заседание Евразийского межправительственного совета, по итогам которого был подписан ряд документов, в том числе решение «О Концепции формирования общих рынков нефти и нефтепродуктов Евразийского экономического союза», что будет способствовать формированию общего взаимодействия топливно-энергетического комплекса стран сообщества.

Добыча газа природного и попутного (далее – газ) по данным Росстата в январе-мае 2016 года снизилась до 264,2 млрд. куб. м. Снижение поставок газа на внутренний рынок и в страны СНГ частично компенсировал рост экспорта газа в страны Европы. По данным Минэнерго России, добыча предприятий Группы «Газпром» сократилась на 2,3% до 175,5 млрд. куб. м. Их доля в общем объеме добычи уменьшилась до 66,4%. У независимых производителей и нефтяных компаний сохраняется тенденция наращивания добычи газа.

Динамика средних цен производителей на нефть, реализуемую на внутренний рынок в 2012-2016 гг., руб/тонну

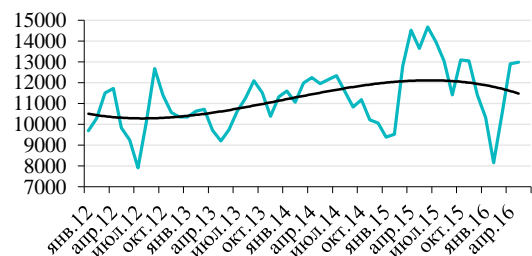

по данным Росстата

Динамика объема добычи газа природного и попутного (декабрь 2008 года - 100%)

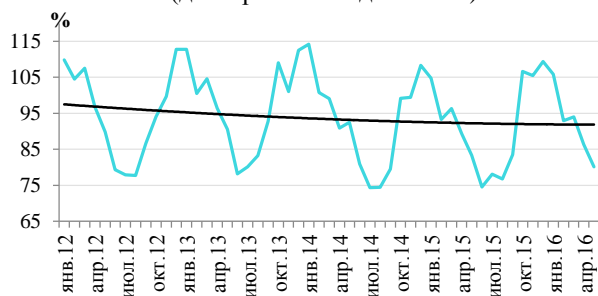

по расчётам Минэкономразвития России

Показатели газовой отрасли за 2016 год, млрд. куб. метров

	Январь	Февраль	Март	Апрель	Май	Январь-май 2016 г. к январю-маю 2015 г., %
Добыча газа - всего	60,8	53,4	54,1	49,8	46,0	98,8
Группа «Газпром»	42,6	35,4	34,9	32,0	31,6	97,7
Остальные производители	18,2	18,1	19,2	17,7	14,5	99,7
Экспорт природного газа	18,2	15,8	17,1	15,1	14,5	107,4
Внутреннее потребление	54,0	43,3	44,9	33,5	29,0	100,3

по данным Росстата и Минэнерго России

По предварительным данным Минэнерго России, потребление газа на внутреннем рынке в январе-мае 2016 года уменьшилось по сравнению с уровнем соответствующего периода 2015 года на 0,9% и составило 204,7 млрд. куб. м. Это связано с уменьшением поставок газа на электростанции и котельные ЕЭС России.

По данным Росстата, индекс цен производителей на газ горючий природный, реализуемый на внутреннем рынке в мае 2016 года составил 107,6% к декабрю 2015 года и 101,6% к предыдущему месяцу. В апреле 2016 года индексы цен приобретения на газ понизились по сравнению с уровнем декабря 2015 года на 0,8%. При этом, цена приобретения была в 2,8 раза выше цены производителей.

Добыча угля, по данным Росстата, в январе-мае 2016 года составила 156,6 млн. тонн. Добыча угля открытым способом выросла на 4,9%, а подземным - на 8,7 процента.

По информации Минэнерго России, в январе-мае 2016 года добыча угля выросла по отношению к январю-маю 2015 года в Канско-Ачинском угольном бассейне на 6,9%, Южно-Якутском – на 26,7%, Кузнецком – на 7,8%, в Донецком – на 2,8%. Одновременно отмечается снижение добычи угля в Печорском угольном бассейне на 22,2 процента.

На внутренний рынок в январе-мае 2016 года, по данным Минэнерго России, поставлено 72,6 млн. тонн угля, что составило 102,1% к январю-маю 2015 года. На электростанции поставлено 40,2 млн. тонн (101,3% к январю-маю 2015 года), на нужды коксования – 14,6 млн. тонн (98,5% к январю-маю 2015 года), для обеспечения населения, коммунально-бытовых нужд и агропромышленного комплекса – 7,7 млн. тонн (95,1% к январю-маю 2015 года).

Следует отметить, что девальвация рубля является положительным фактором, который влияет на увеличение объемов экспорта угля и активизацию инвестиционного климата в угольной отрасли.

Индекс цен производителей угля, реализуемого на внутренний рынок, в мае 2016 года составил 103,8% к декабрю 2015 года, в том числе коксующегося – 105,3 процента.

Запасы угля у поставщиков на 1 апреля 2016 года, по данным ЗАО «Росинформуголь», составили 12,4 млн. тонн или 71,4% к соответствующей дате 2015 года.

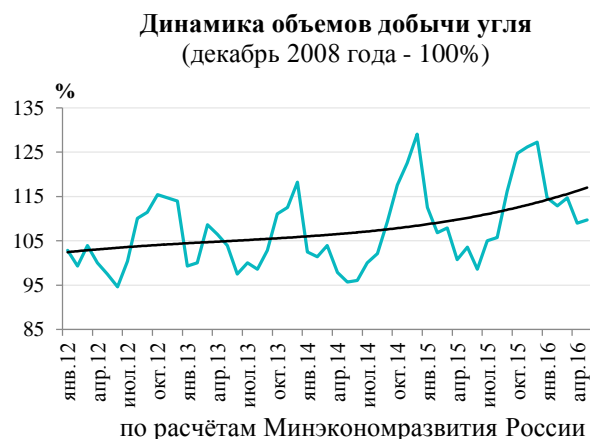

Добыча, экспорт, импорт и видимое потребление угля в 2016 году

	Январь	Февраль	Март	Апрель	Май	Январь-май 2016 г. в % к январю-маю 2015 г.
Добыча угля – всего, млн. т	32,1	31,5	32,0	30,4	30,6	105,4
в том числе						
<i>Каменный</i>	24,6	24,6	25,7	25,2	25,4	105,9
Видимое потребление, млн. т	17,4	14,6	15,5	13,1	12,7	102,5
Экспорт каменного угля, млн. т	7,3	14,6	17,8	9,7	14,6	108,1
Импорт каменного угля, млн. т	1,7	1,7	1,7	1,8	н/д	н/д

По данным Росстата и Минэнерго России

По данным Росстата, индекс **производства нефтепродуктов** в январе-мае 2016 года составило 94,8%, по сравнению с январем-маем 2015 года.

По данным Росстата, доля переработки нефти в январе-мае 2016 года в общем объеме ее добычи уменьшилась на 4,5%, по сравнению с аналогичным периодом 2015 года и составила 49,6 процента.

По данным Минэнерго России, в январе-мае 2016 года лидерами по объемам переработки нефти стали ОАО «НК «Роснефть», ПАО «НК «ЛУКОЙЛ», ПАО «Газпром нефть», ОАО «Сургутнефтегаз» и ПАО «АНК «Башнефть»

Глубина переработки нефтяного сырья в январе-мае 2016 года увеличилась на 5,5%, по сравнению с январем-маем 2015 года, и составила 78,0 процента.

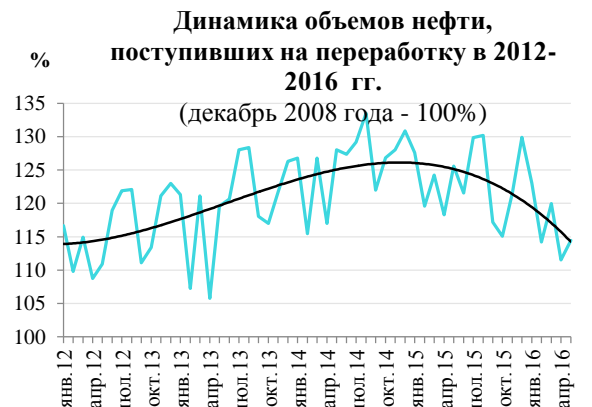

по расчётам Минэкономразвития России

Производство, экспорт, импорт и видимое потребление основных видов нефтепродуктов в 2016 году, млн. т

	Январь	Февраль	Март	Апрель	Май	Январь-май 2016 г. к январю-маю 2015 г., %
Нефть, поступившая на переработку (первичная переработка),	23,9	22,2	23,3	21,7	22,2	94,8
Бензин автомобильный	3,4	3,2	3,6	3,0	3,2	100,7
Топливо дизельное	6,4	6,1	6,4	6,0	6,3	97,4
Мазут топочный	5,5	5,2	4,9	4,3	4,3	75,0
<i>Экспорт нефтепродуктов (1)</i>						Январь-апрель 2016 г. к январю-апрелю 2015 г., %
Нефтепродукты, всего	10,8	13,3	14,8	14,4		84,4
<i>Доля в производстве</i>	45,4	59,7	62,2	66,7		

Бензин автомобильный	0,4	0,5	0,4	0,4	97,5
<i>Доля в производстве</i>	<i>11,8</i>	<i>15,6</i>	<i>11,1</i>	<i>13,3</i>	
Дизельное топливо, не содержащее биодизель	3,4	4,2	4,7	4,2	86,8
<i>Доля в производстве</i>	<i>53,1</i>	<i>68,9</i>	<i>67,2</i>	<i>70,0</i>	
Топлива жидкие не содержащие биодизель	4,7	6,6	7,0	7,1	76,0
<i>Импорт нефтепродуктов (1)</i>					
Нефтепродукты, всего	0,06	0,06	0,1	0,04	75,0
Бензин автомобильный	0,0	0,0	0,1	0,0	
<i>Видимое потребление нефтепродуктов (2)</i>					
Нефтепродукты, всего	13,1	8,9	8,8	7,2	118,6
Бензин автомобильный	3,0	2,7	3,2	2,6	102,7
Дизельное топливо	3,0	1,9	2,1	1,8	126,9

(1) по данным ФТС

(2) по расчетам Минэкономразвития России

По данным Росстата, в январе-мае 2016 года нефтеперерабатывающими предприятиями на внутренний рынок отгружено автомобильного бензина 14,0 млн. тонн, дизельного топлива 13,8 млн. тонн и топочного мазута 8,3 млн. тонн.

По данным Минэнерго России, в январе-мае 2016 года главными потребителями продукции нефтяных компаний по заключенным договорам были Минобороны России, ОАО «РЖД», предприятия ЕЭС России и сельхозтоваропроизводители.

По данным ФТС России, в структуре экспорта нефтепродуктов в январе-апреле 2016 года продолжают преобладать топлива жидкие, не содержащие биодизель, но их доля в общем объеме экспорта нефтепродуктов снизилась до 47,7% (52,9% в январе-апреле 2015 года).

По данным Росстата, в мае 2016 года к декабрю 2015 года индекс цен производителей, реализующих продукцию на внутренний рынок, по автобензину всех марок составил 101,8%, по дизельному топливу – 91,1%, по топочному мазуту – 106,5 процента.

Индекс потребительских цен на автобензин и дизельное топливо в мае 2016 года к декабрю 2015 года составил 101,3% и 99,0% соответственно.

Индекс производства и распределения электроэнергии, газа и воды в январе – мае 2016 года к соответствующему периоду предыдущего года составил 100,1%.

За период с января по май 2016 года выработано 461,3 млрд. киловатт-часов электроэнергии, а электропотребление составило 455,8 млрд. киловатт-часов.

При этом в мае 2016 года электропотребление составило 84,6 млрд. киловатт-часов.

Динамика физического объема экспорта автомобильного бензина и дизельного топлива в 2012-2016 гг.



по данным ФТС России

Динамика производства и распределения электроэнергии, газа и воды
(декабрь 2008 года - 100%)

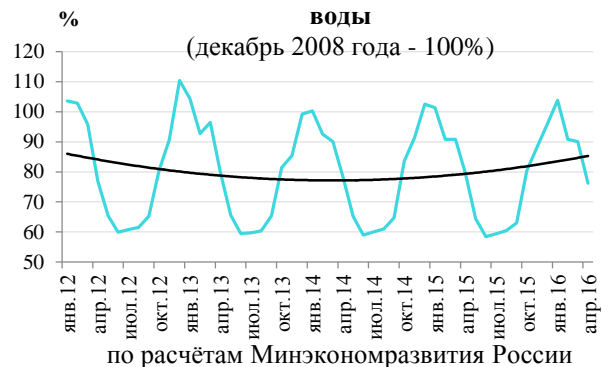

по расчётам Минэкономразвития России

Производство электроэнергии в 2016 году, млрд. киловатт-часов

	Январь	Февраль	Март	апрель	Май	Январь – май 2016 г., в % к январю – маю 2015 г.
Производство млрд. киловатт-часов	105,3	93,9	95,5	85,3	81,0	100,5
в т.ч. выработка электростанциями:						
тепловыми	73,4	63,3	64,1	55,2	49,1	99,0
гидроэлектростанциями	13,7	13,1	14,2	15,3	16,6	111,5
атомными	17,9	17,2	16,9	14,7	15,2	97,5
Экспорт	1,6	1,1	1,2	1,1	-	-
Импорт	0,1	0,1	0,3	0,4	-	-
Сальдо-переток*	1,4	1,0	1,0	0,9	-	-
Потребление**	103,7	92,9	94,9	84,6	79,6	100,5

*по данным Росстата

** по расчетам Минэкономразвития

Основную нагрузку по обеспечению спроса на электроэнергию в январе – мае 2016 года продолжали нести тепловые электростанции (ТЭС). Выработка электроэнергии на них уменьшилась и составила 306,0 млрд. киловатт-часов. Доля электроэнергии, произведенной на ТЭС, в структуре выработки электроэнергии уменьшилась на 1,0 процента. В этот период на АЭС выработка уменьшилась до 82,0 млрд. киловатт-часов электроэнергии, а доля на АЭС

уменьшилась на 0,5 процента. Выработка электроэнергии на ГЭС увеличилась до 73,0 млрд. киловатт-часов, а доля увеличилась на 1,5 процента.

По данным ОАО «СО ЕЭС» сальдо-переток экспортно-импортных поставок электроэнергии в январе – мае 2016 года оценивается в объеме 5,5 млрд. киловатт-часов. Это 101,7% к соответствующему периоду 2015 года. Ввод новых мощностей в январе – апреле 2016 года, по данным ОАО «СО ЕЭС», составил 488,8 мегаватт, а вывод из эксплуатации – 719,1 мегаватт.

**Динамика потребления
электроэнергии
в 2012-2016 гг., млрд. кВт**

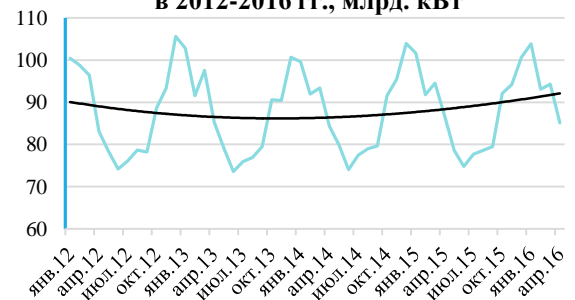

по расчетам Минэкономразвития России

**Выработка электроэнергии по видам
электростанций в 2012-2016 гг.,
млрд. кВт*час**

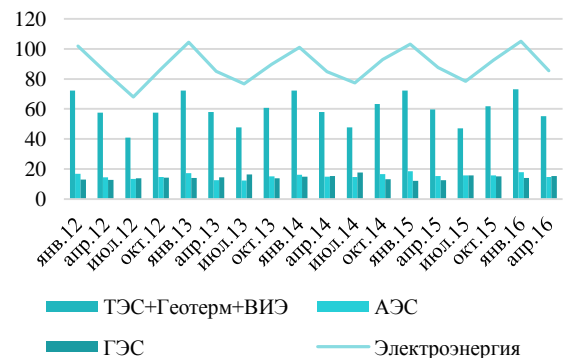

по данным Росстата

В январе – мае 2016 года индекс текстильного и швейного производства составил 103,8% к соответствующему периоду прошлого года, производства кожи, изделий из кожи и производства обуви – 109%.

Производство основных видов продукции легкой промышленности, 2015 год в % к аналогичному периоду прошлого года, январь-май 2016 года

Наименование продукции	январь	январь-февраль	январь-март	январь-апрель	январь-май	январь-июнь	январь - июль	январь-август	январь-сентябрь	январь - октябрь	январь-ноябрь	2015 год	январь 2016 г	январь-февраль	январь – март	январь - апрель	январь - май
Ткани хлопчатобумажные, млн. кв. м	80,7	185,0	295,8	400,3	467,9	558,6	651,2	749,2	850,0	961,2	1068,0	95,5	77,6	178,0	280,0	383,8	463,3
Шерстяные ткани, млн. кв. м	0,6	1,3	2,1	2,8	3,7	4,4	5,32	6,19	7,0	7,8	8,5	79,1	0,5	1,2	2	2,97	3,78
Трикотажные изделия, млн. штук	7,5	15,5	25,0	33,8	42,3	51,5	60,9	69,6	78,4	87,7	96,6	78,1	6,6	14,9	25,2	35,8	46,1
Обувь, млн. пар	6,0	13,5	21,7	30,6	37,8	44,8	51,4	58,6	67,7	76,3	83,3	83,5	5,3	13,2	22,9	31,3	39,7
Индекс производства текстильного и швейного производства	73,9	77,8	80,6	81,9	80,8	82,8	82,8	85,2	86,7	87,2	88,0	88,3	98,6	99,5	101,2	102,0	103,8
Индекс производства кожи, изделий из кожи и производства обуви	88,2	84,4	84,3	83,9	84,1	84,0	83,7	84,4	86,3	87,1	87,8	88,6	99,7	106,0	107,1	106,9	109,0

Индекс текстильного производства в январе – мае 2016 года составил 104,9% к январю – маю 2015 года. Производство тканей растет за счет резкого роста материалов нетканых (кроме ватинов).

Кроме того, следует отметить резкий рост объемов производства изделий трикотажных чулочно – носочных (на 117,7 процента к январю-маю 2015 года).

Отрицательная динамика производства тканей льняных (89,5%), шелковых (натуральных) (66,4%) и тканей из синтетических и искусственных волокон (96,4%) вызывает опасение за невосполнимость прежнего уровня производства.

Наблюдается улучшение положения в производстве хлопчатобумажных тканей: темп роста объема производства в январе-мае 2016 года к маю 2015 года составил 102,7%. Однако данная положительная динамика может иметь непродолжительный характер. Учитывая, что хлопок полностью импортируется, а объемы импортной пряжи хлопчатобумажной составляют порядка 75% от общей потребности в пряже, вызывает сомнение улучшения ситуации в ближайшее время.

Объемы закупаемого хлопка за январь – апрель 2016 года составили по физическому объему 86% при росте цены на 5,8%, что подтверждает ухудшение

ситуации в производстве тканей хлопчатобумажных.

**Динамика видимого потребления тканей хлопчатобумажных
за 2015 год, январь – апрель 2016 года**

Наименование продукции	январь	февраль	март	апрель	май	июнь	июль	август	сентябрь	октябрь	ноябрь	2015 год	январь 2016	февраль	март	апрель
Производство млн. кв. м	80,1	100,0	105,0	105,0	67,5	90,7	92,4	98,0	101,0	107,0	108,0	1176,0	77,6	100,0	102,0	104
Экспорт, млн. кв. м	4,2	8,0	5,8	7,4	4,0	6,1	7,7	6,0	7,5	6,7	8,0	82,0	4,4	5,9	7,1	8,92
Импорт млн. кв. м	7,9	9,0	13,0	14,1	8,0	10,9	9,6	8,6	11,4	13,5	11,3	130,9	10,4	14,6	13,5	11,4
Видимое потребление, млн. кв. м	83,8	101,0	112,2	111,7	71,5	95,5	94,3	100,6	104,9	113,8	111,3	1225,0	83,9	103,9	108,7	106,5

Производство льняных тканей в январе – мае 2016 года снизилось на 10,5%, по сравнению с январем - маем 2015 года, что свидетельствует о тяжелой ситуации в отрасли.

Учитывая, что использование среднегодовой производственной мощности по льняным тканям на протяжении последних лет составляет порядка 20%, возможно предположить, что остальные мощности практически не могут быть задействованы в случае востребованности.

Темп производства тканей из синтетических и искусственных волокон и нитей в январе – мае 2016 года составил 96,4% по сравнению с январем – маем 2015 года. Представляется, что интенсивный рост объемов производства тканей из синтетических и искусственных волокон и нитей исчерпал себя.

Значительный рост объемов производства изделий трикотажных чулочно-носочных является, отчасти, следствием снижения жизненного уровня населения. Падение темпов роста реальных располагаемых доходов составило 4,9% к январю – маю 2015 года.

Индекс производства кожи, изделий из кожи и производства обуви в январе – мае 2016 года по отношению к уровню января – мая 2015 года составил 109,0 процентов.

Рост индекса производства по дублированию и отделке кожи за январь – май 2016 года (114,3%) вызван в основном ростом производства замши (143,3%) и хромовых кожтоваров (115,0%).

Положение в производстве обуви выравнивается (105,0% к январю – маю 2015 года) за счет роста объемов производства обуви водонепроницаемой на подошве и с верхом из резины или пластмассы (116,4%), обуви спортивной (109,3%), обуви с верхом из кожи (105,9 процента).

По итогам января-мая 2016 года наблюдается рост производства продукции лесопромышленного комплекса, в лесозаготовительной деятельности, а также в целлюлозно-бумажном производстве, издательской и полиграфической деятельности (103,5% по сравнению с январем-маем 2015 года). В обработке древесины и



производстве изделий из дерева индекс производства остался на уровне января-мая 2015 года.

Увеличение производства по целлюлозно-бумажной продукции; издательской и полиграфической деятельности в январе-мае 2016 года связано с увеличением производства по всем основным видам продукции целлюлозно-бумажной производства: целлюлоза древесная и целлюлоза из прочих волокнистых материалов – 106,6 % по сравнению с январем-маем 2015 года, бумага – 103,7%, картон – 107,5%. Объем производства по виду деятельности «Издательская и полиграфическая деятельность, тиражирование записанных носителей информации» по-прежнему имеет тенденцию к сокращению (99,2% по сравнению с аналогичным показателем 2015 года).

Индекс цен производителей в **обработке древесины и производстве изделий из дерева** за январь-май 2016 года составил 101,1% по сравнению с аналогичным показателем за январь-май 2015 года.

Индекс цен производителей в **целлюлозно-бумажном производстве, издательской и полиграфической деятельности** за январь-май 2016 года составил 116,1% по сравнению с аналогичным показателем за январь-май 2015 года.

По данным ФТС, в январе-апреле 2016 года экспорт древесины и целлюлозно-бумажных изделий сократился на 5,1% (в стоимостном выражении) по отношению к январю-апрелю 2015 года и составил 3,07 млрд. долларов США. Доля экспорта древесины и целлюлозно-бумажных изделий в общем объеме экспортируемой продукции в январе-феврале 2016 года составила 3,5% (в стоимостном выражении). Доля экспорта в страны дальнего зарубежья в январе-апреле 2016 года составила 85,2% от общего объема экспортируемой древесины и целлюлозно-бумажных изделий в стоимостном выражении.

В настоящее время государственная поддержка развития лесопромышленного комплекса осуществляется посредством мероприятий, предусмотренных государственными программами Российской Федерации «Развитие промышленности и повышение ее конкурентоспособности» и «Развитие лесного хозяйства».

По итогам января-мая 2016 года наблюдается тенденция роста химического производства. Индекс химического производства в январе-мае 2016 года составил 105,0% к аналогичному периоду 2015 года.

Отмечается рост выпуска полимеров этилена, полимеров пропилена и прочих олефинов, полимеров стирола в первичных формах, удобрений минеральных или химических (в пересчете на 100% питательных веществ, за исключением сокращения производства калийных удобрений), карбоната

Динамика обработки древесины и производства изделий из дерева (декабрь 2008 года - 100%)

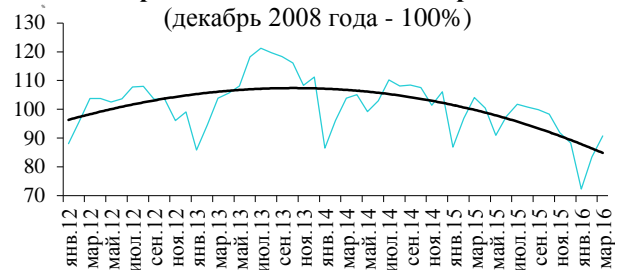

по расчётам Минэкономразвития России

Динамика химического производства (дек. 2008 г. - 100%)

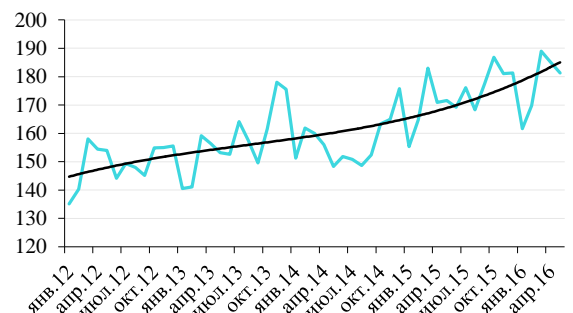

по расчётам Минэкономразвития России

динатрия (сода кальцинированной), аммиака безводного, синтетических волокон и волокон и нитей искусственных.

В рассматриваемый период наблюдалось сокращение производства полимеров винилхлорида или прочих галогенированных олефинов в первичных формах, каучуков синтетических и гидроксида натрия (каустической соды) в условиях ограниченного спроса на отечественную продукцию на внутреннем рынке, а также в связи с имеющимися проблемами с поставками сырья (этилена) на АО «Саянскхимпласт» от ОАО «Ангарский завод полимеров» (ОАО «НК «Роснефть»).

Динамика выпуска основных видов продукции химического производства в 2016 году, тыс. т

	Январь	Февраль	Март	Апрель	Май	Январь-май 2016 г. к январю-маю 2015 г., %
Удобрения минеральные или химические (в пересчете на 100% питательных веществ)	1821,7	1633,2	1831,0	1710,8	1569,1	100,9
в том числе:						
азотные	841,7	773,4	863,6	804,3	710,7	108,3
фосфорные	323,0	285,3	321,1	309,7	267,0	101,8
калийные	657,0	574,5	646,3	596,8	591,4	92,3
Аммиак безводный	1332,2	1270,9	1440,8	1379,9	1311,4	107,4
Карбонат динатрия (карбонат натрия, сода кальцинированная)	273,3	258,9	284,6	275,3	233,3	102,8
Гидроксид натрия (сода каустическая)	98,2	92,9	95,6	97,8	85,4	97,8
Пластмассы в первичных формах	659,8	645,5	687,8	644,5	665,8	104,4
в том числе:						
полимеры этилена	184,8	185,6	210,8	196,4	215,8	118,4
полимеры пропилена и прочих олефинов	128,0	123,4	130,8	120,4	125,7	106,5
полимеры стирола	47,6	43,9	46,6	45,5	46,6	102,7
полимеры винилхлорида или прочих галогенированных олефинов	77,5	69,6	64,0	59,1	54,1	87,5
Каучуки синтетические	133,0	113,8	124,4	127,2	136,7	98,9
Волокна и нити химические	11,8	12,8	15,8	15,5	15,0	117,4
в том числе:						
волокна синтетические	10,6	11,4	14,0	13,5	12,9	114,5
волокна и нити искусственные	1,3	1,4	1,7	2,0	2,1	143,8

по данным Росстата

В январе-мае 2016 года производство минеральных или химических удобрений (в пересчете на 100% питательных веществ) составило 100,9% к уровню января-мая 2015 года, в том числе азотных – 108,3%, фосфорных – 101,8% и калийных – 92,3 процента. Доля экспорта в производстве минеральных удобрений в январе-апреле 2016 года составила 72,2 процента.

Динамика внутреннего потребления удобрений минеральных или химических в 2016 году

	Январь	Февраль	Март	Апрель	Январь-апрель 2016 г. к январю-апрелю 2015 г., %
Производство, тыс. т*	3863,9	3558,8	3893,0	3712,9	105,1
Экспорт, тыс. т*	1597,2	2865,4	3882,2	2501,3	99,2
Импорт, тыс. т*	7,5	14,9	11,6	17,3	145,0
Видимое потребление, тыс. т**	2274,2	708,3	22,4	1228,9	124,5

* по данным Росстата и ФТС России

** по расчетам Минэкономразвития России

Одним из основных потребителей минеральных удобрений является сельское хозяйство. Ограничения по поставкам минеральных удобрений для сельского хозяйства отсутствовали. Наличие минеральных удобрений у сельхозпроизводителей с учетом остатков 2015 года составляет 1909,4 тыс. тонн действующего вещества. Это на 185,9 тыс. тонн больше показателя прошлого года.

Динамика средних цен производителей на минеральные удобрения по Российской Федерации за май 2016 года

	Средние цены в физических единицах	К декабрю предыдущего года	всего	К предыдущему месяцу в том числе отпущенные:		
				отечественным с/х потребителям	другим отечественным потребителям	на экспорт
Азотные	10149	84,2	94,6	91,0	96,0	95,4
Калийные	10618	81,8	89,0	100,2	95,4	87,8
Удобрения, не включенные в другие группировки	18716	83,3	97,1	97,1	95,8	97,1

по данным Росстата

Индекс производства и производства готовых металлургического металлических изделий в январе-мае 2016 года составил 98,2 % к соответствующему периоду 2015 года, в том числе металлургического производства - 96,8 %, производства готовых металлических изделий – 102,8 процента.

По данным Росстата, наблюдается существенное изменение индекса цен на значительное число видов готовой продукции черной металлургии (стального проката и стальных труб), реализуемой на внутренний рынок Российской Федерации относительно уровня предыдущего месяца. Вместе с тем, рассматривая цены на металл за период с января по май 2016 года, следует отметить, что при росте цен на 10-27% на отдельные виды продукции (наиболее характерного для стального проката), индекс цен не достиг уровня прошлого года.

Аналогичная ситуация наблюдается и в сегменте четвертого передела. Производство черных металлов и стальных труб в России характеризуется устойчивой конкурентоспособностью на внутреннем рынке. Российские производители занимают доминирующее положение, хотя по некоторым сегментам их позиции гораздо слабее. К последним относятся прокат из листовой и сортовой нержавеющей стали, прокат с защитными покрытиями, некоторые виды стальных труб с пенополиуретановой изоляцией, а также трубы для добычи нефти и газа с премиальными резьбами, ферросплавы на основе марганца и некоторые виды метизов.

Металлургическое производство и производство готовых металлических изделий, % (дек. 2008 г. - 100%)

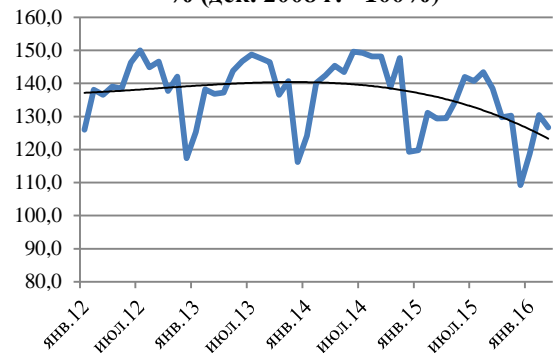

по расчётам Минэкономразвития России

В цветной металлургии индекс производства цветных металлов за январь-май 2016 года составил 97,3 % к январю-маю 2015 года. Снижение определяется уменьшением объемов производства основных цветных металлов (медь и никель). Наблюдается снижение производства драгоценных металлов и продукции повышенной технологической готовности, поставляемой на внутренний рынок.

Темпы выпуска продукции с высокой добавленной стоимостью и драгоценных металлов (в среднем по группе 98,5%) опережают темпы производства основных (восьми) цветных металлов, которые составили по итогам января – мая 2016 года 96,6 % (в среднем по группе), по сравнению с январем-маем 2015 года.



Производство основных видов продукции цветной металлургии, 2015-2016 гг. к аналогичному периоду прошлого года, %%

	январь-май	январь-июнь	январь-июль	Январь-август	Январь-сентябрь	Январь-октябрь	Январь-ноябрь	Январь-декабрь	январь	Январь-февраль	Январь-март	Январь-апрель	Январь-май
Алюминий первичный	99,1	98,3	97,4	97,1	96,6	96,4	96,2	95,9	94,6	100,0	99,5	100,4	100,8
Медь рафинированная	101,8	99,2	99,5	99,5	99,6	99,4	98,8	97,9	91,2	95,5	96,3	96,3	96,2
Никель необработанный	98,2	97,5	97,6	97,2	96,7	96,8	96,9	96,7	91,7	93,9	94,0	93,1	92,5
Индекс производства цветных металлов	91,0	91,0	91,4	91,7	91,9	91,9	92,3	92,8	101,6	99,8	99,5	98,1	97,3

Производство алюминия первичного в январе – мае 2016 года составило 100,8 %, по сравнению с аналогичным периодом 2015 года. Производство сплавов на основе первичного алюминия, по итогам января-мая 2016 года, составило 113,2 %, по сравнению с январём – маем 2015 года.

При снижении поставок на внутренний рынок в 2016 году наблюдается незначительный рост объемов экспортных поставок первичного алюминия необработанного (код ТН ВЭД ЕАЭС 7601). В январе-апреле 2016 года он составил 100,6 %.

Производство меди рафинированной в январе – мае 2016 года составило 96,2 %, по сравнению с январем – маем 2015 года.

Производство никеля необработанного по итогам января – мая 2016 года составило 92,5 % к январю – маю 2015 года.

Динамика цен на основные цветные металлы, долл. США/т

	2012	2013	2014	2015	2015, январь -май	2016, январь -май	2016/2015, %
Алюминий	2023	1847	1867	1665	1784,8	1531,8	85,8
Медь рафинированная	7 962	7 332	6 863	5 510	5912,2	4710,4	79,7
Никель	17547	15032	16893	11863	13701,6	8601,8	62,8

Источник: Всемирный банк, Лондонская биржа металлов.

Цены российских производителей цветных металлов в настоящее время ориентируются на мировые цены (Лондонской биржи металлов) и корректируются на курс рубля. Поэтому рост внутренних цен в производстве цветных металлов в мае 2016 года составил 97,4% к предыдущему месяцу.

**Динамика цен на основные цветные металлы на Лондонской бирже
цветных металлов, долл. США/т**

	Май 2015	Июнь 2015	Июль 2015	Август 2015	Сентябрь 2015	Октябрь 2015	Ноябрь 2015	Декабрь 2015	Январь 2016	Февраль 2016	Март 2016	Апрель 2016	Май 2016
Алюминий	1705,5	1683,4	1638,1	1539,7	1588,8	1524,0	1465,6	1494,3	1479,4	1535,6	1530,5	1564,3	1551
Медь рафинированная	6088,5	5833,6	5456,9	5088,9	5208,1	5222,6	4808,2	4629,0	4462,75	4595,5	4947,5	4851,2	4695
Никель	12675,0	12779,7	11385,9	10342,2	9898,4	10344,1	9232,1	8692,1	8483,0	8309,5	8704,0	8852,6	8660

Источник: LME

По данным мировых агентств, в настоящее время сохраняется тенденция снижения складских запасов цветных металлов на сертифицированных складах Лондонской биржи металлов. Исключение составляет только никель, запасы которого сохраняются примерно на одном уровне два последних года.

**Динамика запасов основных цветных металлов на складах
Лондонской биржи металлов, тыс. тонн.**

	На 30 декабря 2013 г.	На 30 декабря 2014 г.	На 30 декабря 2015 г.	На 29 апреля 2016 г.	На 29 апреля 2016 г.
Алюминий	5464,7 (2351,9)	4205,2	2901,2 (1084,9)	2645,7 (1217,0)	2639,1 (1101,2)
Медь рафинированная	367,4 (243,2)	177,0	237,0 (38,25)	149,54 (34,2)	154,67 (48,1)
Никель	261,3 (96,0)	414,9	444,7 (166,0)	417,4 (125,1)	417,5 (122,3)
Свинец	214,9 (32,6)	222,0	191,7 (111,1)	175,0 (78,9)	174,3 (73,5)
Цинк	888,6 (443,9)	690,8	466,0 (64,5)	404,2 (37,6)	401,8 (30,1)

Источник: LME (в том числе незаконтрагованные запасы)

По данным Росстата, индекс производства прочих **неметаллических минеральных продуктов** в январе-мае 2016 года составил 88,0%, по сравнению с январем-маем 2015 года.

В мае 2016 года наметился сезонный рост производства прочих неметаллических минеральных продуктов по основным видам продукции. Так отмечается рост производства цемента, кирпича и конструкций железобетонных. Вместе с тем продолжается сокращение производства указанных видов продукции по отношению к предыдущему году.

Рост объемов производства стекла листового за январь-май 2016 года составил 6,8%, по сравнению с к январем-маем предыдущего года. Это обусловлено кратковременным всплеском внутреннего спроса по завершающимся объектам жилищного строительства, а также замещением импортных поставок. В январе-мае 2016 года импортные поставки сократились на 53%, по сравнению с январем-маем предыдущего года.

**Динамика месячного производства основных видов прочих
неметаллических минеральных продуктов в январе-мае 2016 года**

Наименование продукции	Январь	Февраль	Март	Апрель	Май	Январь-Май 2016 г. к Январю-Маю 2015 г., %
Портландцемент, цемент глиноземистый, цемент шлаковый и аналогичные цементы гидравлические, млн. тонн	2,0	2,9	4,0	4,6	5,6	86,3
Кирпич керамический неогнеупорный строительный, млн. усл. кирпичей	361,3	392,4	461,0	456,7	470,9	78,9

**Динамика индекса производства
прочих неметаллических минеральных
продуктов
в 2012-2016 гг., (дек. 2008 г. - 100%)**

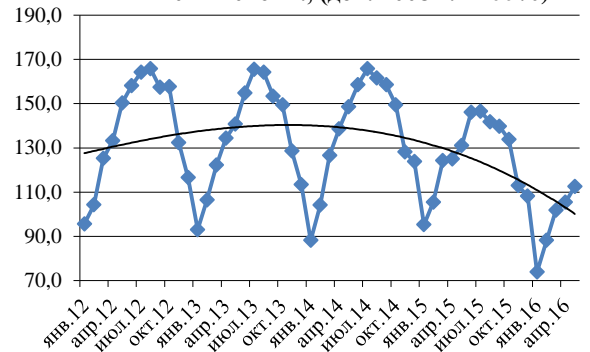

по расчётам Минэкономразвития России

Стекло листовое термически полированное и стекло листовое с матовой или полированной поверхностью, но не обработанное другим способом, млн.кв.м.	12,1	12,7	12,2	11,9	10,1	108,8
Конструкции и детали сборные железобетонные, млн.куб.м.	1,1	1,4	1,6	1,6	1,6	79,8

по данным Росстата

Падение объемов производства строительных материалов связано со снижением объемов строительных работ. Они составили за январь-май 2016 года к соответствующему периоду прошлого года 95,4%. Повлияло и сокращение ввода в эксплуатацию жилья. В январе-мае 2016 года было введено на 3,6 млн. кв. метров меньше, чем за тот же период прошлого года.

Индекс производства машин и оборудования в январе-мае 2016 года, по сравнению с январём-маем 2015 года, составил 101,2 процента.

Динамика производства в 2016 году по отдельным товарным группам представлена в таблице.

Негативная динамика производства промышленного оборудования в отдельных секторах обусловлена снижением платежеспособного спроса, вызванного сокращением инвестиций в основной капитал. По данным Росстата, в январе-марте 2016 года объем инвестиций в основной капитал по полному кругу организаций сократился на 4,8 процента.

Динамика производства машин и оборудования в 2012-2015 гг. (декабрь 2008 г. - 100%)

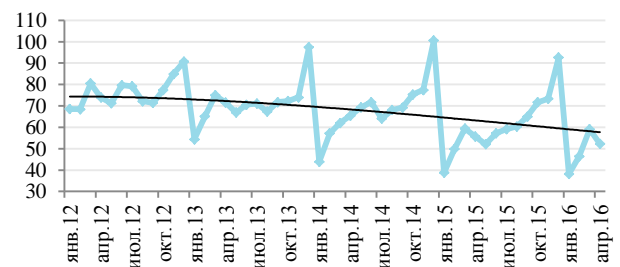

по расчётам Минэкономразвития России

Динамика производства основных товарных групп машин и оборудования, 2016 г. к аналогичному периоду прошлого года, %

	январь	январь-февраль	январь-март	январь-апрель	январь-май
Производство механического оборудования	71,2	81,6	85,6	89,2	91,6
Производство машин и оборудования для сельского и лесного хозяйства	138,2	96,1	112	115,6	116,6
Производство станков	77,1	85,8	70,7	71,7	75,1
	январь	январь-февраль	январь-март	январь-апрель	январь-май
Производство прочих машин и оборудования специального назначения	90,4	99,3	88,8	85,8	82,1
Производство бытовых приборов, не	100	96,1	102	104,3	103,0

включенных в другие группировки

Производство машин и оборудования	102,2	101,6	105,4	104,4	101,2
-----------------------------------	-------	-------	-------	-------	-------

Источник: Росстат

Производство механического оборудования за рассматриваемый период сократилось на 8,4%, что связано с сокращением объемов производства по отдельным товарным позициям. Сократилось производство по таким товарным группам, как двигатели внутреннего сгорания поршневые с воспламенением от сжатия, станки-качалки для использования в нефтяной промышленности, насосы центробежные для перекачки жидкостей; прочие насосы; подъемники жидкостей, подшипники шариковые или роликовые. При этом отмечается рост производства турбин газовых, кроме двигателей турбореактивных и турбовинтовых за рассматриваемый период на 88,3 процента. Необходимо отметить, что динамика производства механического оборудования характеризуется значительными колебаниями, связанными со спецификой производственного цикла.

Производство станков в январе-мае 2016 года по отношению к соответствующему периоду 2015 года сократилось на 24,9%, что обусловлено сокращением инвестиционной активности промышленных предприятий, а также относительно высокой базой 2015 года.

Производство машин и оборудования для сельского и лесного хозяйства за рассматриваемый период возросло на 16,6%, чему способствовала реализация мер государственной поддержки в рамках постановления Правительства Российской Федерации от 27 декабря 2012 года № 1432.

Объем производства бытовых приборов, не включенных в другие группировки в январе-мае 2016 года, по сравнению с январём-маем 2015 года, возрос на 3,0 процента. Так, производство холодильников и морозильников бытовых возросло на 2,8%, бытовых стиральных машин – на 6,8 процента.

Индекс производства электрооборудования, электронного и оптического оборудования в январе-апреле 2016 года к соответствующему периоду 2015 года составил 97,1 процента.

Указанная динамика обусловлена сокращением платежеспособного спроса на продукцию радиоэлектронной промышленности со стороны физических лиц и организаций из-за сокращения реальных располагаемых доходов населения и инвестиций в основной капитал. Динамика производства в 2016 году по отдельным товарным группам представлена в таблице.

Динамика производства электрооборудования, электронного и оптического оборудования (декабрь 2008 г. - 100%)

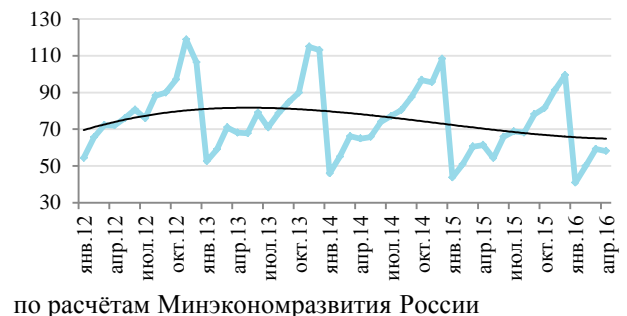

Динамика производства основных товарных групп электрооборудования, электронного и оптического оборудования, 2016 г. к аналогичному периоду прошлого года, %

	январь	январь-февраль	январь-март	январь-апрель	январь-май
Производство офисного оборудования и вычислительной техники	159	131,6	109,2	93,4	95,3
Производство электрических машин и электрооборудования	95,7	97,8	98	97,8	97,3
Производство электронных компонентов, аппаратуры для радио, телевидения и связи	95,8	99,2	95,5	92,7	89,3
Производство медицинских изделий, средств измерений, контроля, управления и испытаний; оптических приборов, фото- и кинооборудования; часов	102,6	101,0	101,7	100,2	102,4
Производство электрооборудования, электронного и оптического оборудования	97,5	98,9	98,2	96,7	97,1

Источник: Росстат

Индекс производства транспортных средств и оборудования в январе-мае 2016 года к уровню января-мая 2015 года составил 98,5%, что обусловлено сокращением инвестиций в основной капитал.

Динамика производства основных видов продукции транспортных средств и оборудования в 2016 г. к аналогичному периоду прошлого года, %

	январь	январь-февраль	январь-март	январь-апрель	январь-май
Вагоны грузовые магистральные	101,5	113,1	97,6	96,1	100,9
Вагоны пассажирские магистральные	100	115	327,6	316,0	229,7
Автомобили легковые	59,6	73,4	73,7	74,9	79,6
Автомобили грузовые (включая шасси) (кроме автосамосвалов)	88,9	129,4	115,2	110,0	100,5
Производство транспортных средств и оборудования	89,3	94,5	92,4	95,8	98,5

Источник: Росстат

Рост производства грузовых вагонов и вагонов пассажирских магистральных связан с низкой базой 2015 года.

Кроме того, позитивная динамика в вагоностроении обусловлена действием программы поддержки транспортного машиностроения на 2016 год, утвержденной распоряжением Правительства Российской Федерации от 21 января 2016 года № 57-р. В

Динамика производства транспортных средств (декабрь 2008 г. - 100%)

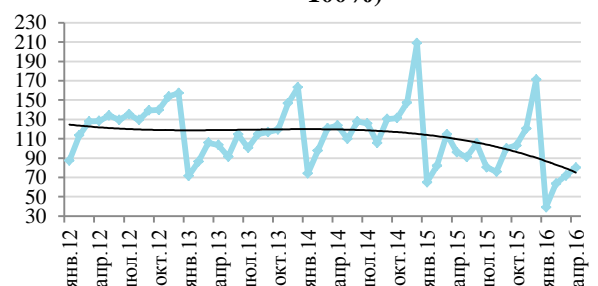

по расчётам Минэкономразвития России

рамках данной программы, с 1 января 2016 года введен запрет на курсирование на путях общего пользования грузовых вагонов с продленным сроком службы, что позволит в 2016 году списать порядка 100 тыс. старых вагонов, обеспечив дополнительный спрос на новый подвижной состав.

Также данной программой предусмотрены такие мероприятия, как:

- субсидирование предприятиям транспортного машиностроения части затрат, связанных с производством инновационного грузового железнодорожного подвижного состава с целью обеспечения повышения эффективности его продаж (объем финансирования до 7 млрд. рублей);

- субсидирование покупателям продукции вагоностроения части затрат, связанных с приобретением грузового железнодорожного подвижного состава, с целью уменьшения риска роста ставки на услуги операторов железнодорожного подвижного состава в связи с необходимостью приобретения новых вагонов (объем финансирования до 3 млрд. рублей).

Реализация мер государственной поддержки, предусмотренных программой, позволит обеспечить дополнительный спрос в размере более 23 тысяч вагонов.

Динамика внутреннего потребления вагонов грузовых за январь-апрель 2016 года

	январь	февраль	март	апрель	январь-апрель 2016
Производство, тыс. шт	1881	2405	2006	2148	8440
Экспорт, тыс. шт	1148	428	191	370	2137
Импорт, тыс. шт	112	130	84	121	447
Видимое потребление, тыс. шт.	810	2132	1836	1857	6635

Источник: Росстат, ФТС России, Минэкономразвития России

Производство легковых автомобилей в январе-мае 2016 года к январю-маю 2015 года сократилось на 20,4%, что обусловлено снижением доходов населения и инвестиционной активности, а также сокращением объемов потребительского кредитования и лизинговых операций в связи с повышением ставок по кредитам.

Динамика внутреннего потребления легковых автомобилей за январь-апрель 2016 года

	январь	февраль	март	апрель	январь-апрель 2016
Производство, тыс. шт	48450	100988	99258	96359	345055
Экспорт, тыс. шт	1549	6038	6813	7480	21880
	11007	17656	24081	26696	79440

Импорт, тыс. шт					
Видимое потребление, тыс. шт.	57698	112625	116667	115305	402295

Источник: Росстат, ФТС России, Минэкономразвития России

Производство грузовых автомобилей в январе-мае 2016 года, по сравнению с аналогичным периодом 2015 года, возросло на 0,5 процента. Указанная динамика обусловлена замедлением темпов падения платежеспособного спроса, а также позитивными ожиданиями производителей грузовых автомобилей, связанными с началом реализации комплекса мер государственной поддержки (распоряжение Правительства Российской Федерации от 23 января 2016 года № 71-р), направленных в том числе на стимулирование спроса на продукцию автомобилестроения.

Динамика внутреннего потребления грузовых автомобилей за январь-апрель 2016 года

	январь	февраль	март	апрель	январь-апрель 2016
Производство, тыс. шт	2430	11558	11844	11741	37573
Экспорт, тыс. шт	237	1009	1297	1216	3759
Импорт, тыс. шт	516	1004	1834	1984	5338
Видимое потребление, тыс. шт.	2697	11591	12309	12861	39458

Источник: Росстат, ФТС России, Минэкономразвития России

Производство **продукции сельского хозяйства** в январе-мае 2016 года выросло, по сравнению с аналогичным периодом прошлого года, на **2,7 процента**. Общий объем произведенной продукции в хозяйствах всех категорий в действующих ценах, по предварительной оценке, составил 327,9 млрд. рублей.

По данным Минсельхоза России, по состоянию на начало июня яровой сев проведен на площади 50,1 млн. га (95,3% прогнозируемой площади).

По данным Минсельхоза России, с начала года сельскохозяйственными товаропроизводителями приобретено 1377,6 тыс. тонн дизельного топлива или 103,4% к соответствующему периоду 2015 года и 239,3 тыс. тонн автобензина (102,0%).

Наличие минеральных удобрений у сельхозпроизводителей с учетом остатков 2015 года составляло 1909,4 тыс. тонн в



действующем веществе (на 185,9 тыс. тонн действующего вещества больше показателя прошлого года).

На российском зерновом рынке наблюдалось незначительное повышение цен на пшеницу, обусловленное исчерпанием запасов зерна в южных экспортно-ориентированных регионах. По данным Минсельхоза России на 20 июня 2016 года, средние цены реализации пшеницы 3 класса (франко-элеватор) составили в Центральном федеральном округе 11590 рублей за тонну (+1,4 % за неделю), в Южном федеральном округе – 12635 рублей за тонну (+0,1 % за неделю), в Сибирском и Уральском федеральном округе 10840 рублей за тонну (+1,1%).

На мировом рынке зерна отмечается снижение цен. По состоянию на 16 июня 2016 года, средние экспортные цены на мягкую пшеницу в США (на условиях FOB, Мексиканский залив) составили 181 долл. США за тонну. За неделю цена снизилась на 23 долл. США за тонну (-11,3 процента).

Мировые цены на пшеницу (на условиях FOB, Мексиканский залив) \$/т.

	2010	2011	2012	2013	2014	2015	2016
Котировки на 15-17.06	194	282	239	276	241	206	194

Источник: IGC

Общий объем зерна федерального интервенционного фонда по состоянию на 17 июня 2016 года составляет 3266 тыс. тонн на сумму 28890 млн. рублей.

По оперативным данным Росстата, запасы зерна в сельскохозяйственных, заготовительных и перерабатывающих организациях (без учета малых форм) на 1 мая 2016 года в России составили 18,6 млн. тонн, что на 0,7 млн. тонн (- 3,3 %) меньше, чем на 1 мая 2015 года; на 1 июня 2016 г. составили 14,2 млн. тонн, что на 0,5 млн. тонн (-3,1%) меньше, чем на 1 июня 2015 года.

В январе–мае 2016 года производство скота птицы на убой (в живом весе) в хозяйствах всех категорий составило 5,2 млн. тонн, что на 6,2% выше, чем за соответствующий период прошлого года.

В сельхозорганизациях за рассматриваемый период производство скота и птицы на убой (в живом весе) выросло на 8,6% за счет роста производства свиней (на 15,4%) при росте их поголовья к концу мая на 10,3%, по сравнению с аналогичной датой 2015 года. Также сохраняется рост производства в птицеводстве (105,8% к уровню соответствующего периода прошлого года).

Ежегодно в мае на рынке товарных свиней происходит сезонный рост цен, вследствие резкого увеличения спроса на мясо в этот период. Средняя цена реализации свиней (в убойном весе) в мае 2016 года составила 142,4 рублей за килограмм против 130,7 рублей за килограмм в апреле 2016 года.

В результате удорожания издержек отмечается увеличение цен на птицу. Цена сельхозтоваропроизводителей на птицу (в убойном весе) в мае 2016 года выросла до 95,7 рублей за килограмм против 94,8 рублей за килограмм в апреле 2016 года.

Производство крупного рогатого скота на убой в живом весе в сельхозорганизациях в январе-мае 2016 года показывает рост на 3,6%, по сравнению с соответствующим периодом прошлого года. Средняя цена реализации крупного рогатого скота (в убойном весе) в мае 2016 года составила 198,2 рублей за килограмм

против 205,9 рублей за килограмм в апреле 2016 года, что обусловлено конъюнктурой мирового рынка.

Темп роста производства основных видов продукции животноводства в 2016 г. в процентах к аналогичному периоду прошлого года

	январь	январь-февраль	январь-март	январь-апрель	январь-май
Скот и птица на убой в живом весе	103,5	106,0	105,9	106,0	106,2
Молоко	100,6	101,6	101,3	100,8	100,5
Яйца	102,6	104,2	103,9	103,6	103,2
Индекс производства сельскохозяйственной продукции	102,5	102,8	102,8	102,8	102,7

Источник: Росстат

В молочной отрасли в январе-мае 2016 года рост производства сырого молока относительно января-мая 2015 года составил 100,5 процента. Положительная динамика роста валового надоя молока связана с ростом производства молока в сельхозорганизациях (102,8%). В январе-мае 2016 года надой молока в расчете на 1 корову вырос на 4,9% относительно соответствующего периода 2015 года.

В мае наблюдается сезонное снижение цен на сырое молоко. Средняя цена реализации сырого молока в мае 2016 года составила 21,3 рублей за килограмм против 21,7 рублей за килограмм в апреле.

Производство яиц в хозяйствах всех категорий в январе-мае 2016 года увеличилось, по сравнению с январем-маем 2015 года, на 3,2%, в том числе в сельхозорганизациях на 4,3 процента. В результате увеличения производства снизилась средняя цена яиц в мае 2016 года, по сравнению с апрелем 2016 года, с 43,9 рублей за десяток до 36,6 рублей за десяток.

По данным крупных финансовых организаций, кредитующих отрасль, объем кредитов, выданных на проведение сезонных полевых работ, по состоянию на 2 июня 2016 года составил 119569,5 млн. рублей или 143,2% к соответствующей дате 2015 года. АО «Россельхозбанк» выдано 82096,1 млн. рублей (149,4%), ПАО Сбербанк – 37473,4 млн. рублей (131,1%).

Производство пищевых продуктов, включая напитки, и табака

В январе-мае 2016 года сохранилась положительная динамика производства в пищевой промышленности. Индекс производства пищевых продуктов, включая напитки, и табака составил 102,8% по сравнению с соответствующим периодом 2015 года. С учетом сезонной и календарной составляющих производство пищевых продуктов, включая напитки, и табака в мае снизилось на процент.

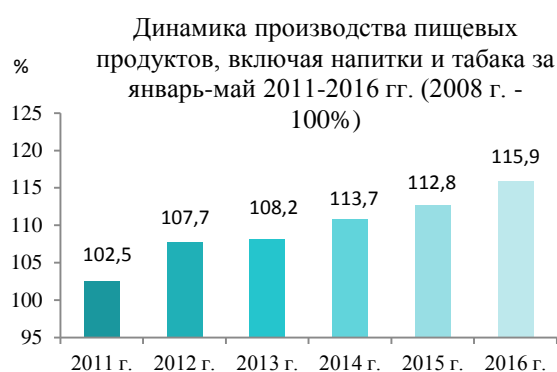

по расчётам Минэкономразвития России

Рост производства пищевых продуктов с начала 2016 года по май в сравнении с аналогичным периодом 2015 года в значительной степени обусловлен увеличением производства мяса и мясопродуктов (108,9%) за счет увеличения объемов производства свинины парной, остывшей, охлажденной на 17,7%, мяса крупного рогатого скота парного, остывшего, охлажденного на 7,1%, мяса и субпродуктов пищевых домашней птицы на 5,8%, а также полуфабрикатов мясных (мясосодержащих) охлажденных – на 12,0 процентов.

Производство молочных продуктов в январе-мае 2016 года выросло относительно соответствующего периода прошлого года на 2,1 процента.

Заметными темпами в январе-мае 2016 года растет производство цельномолочной продукции (в пересчете на молоко) – на 2,8%, что связано с переориентацией потребительских предпочтений в пользу недорогой продукции, по сравнению

с молокоемкими товарами (сыры и сливочное масло). Производство масла сливочного за рассматриваемый период показывает снижение на 3,4 процента к аналогичному периоду 2015 года.

Темп роста производства сыров и продуктов сырных в январе-мае 2016 года составил 103,6% к аналогичному периоду прошлого года.

В мае 2016 года цена производителей сыров полутвердых составила 282,3 рублей за килограмм против 281,1 рублей за килограмм, молока питьевого – 35,7 рублей за килограмм против 35,6 рублей за килограмм, масла сливочного – 257,7 рублей за килограмм против 261,1 рублей за килограмм в апреле 2015 года. На ценовую ситуацию влияет рост себестоимости производства молочных продуктов из-за более высоких затрат на импортируемые товары (оборудование, запасные части и комплектующие).

По данным Росстата, в январе-мае 2016 года наблюдается снижение объема производства рыбы и продуктов рыбных переработанных и консервированных на 0,3% по сравнению с аналогичным периодом прошлого года до 1639,9 тыс. тонн. Сокращение происходит за счет снижения объемов производства рыбы (кроме сельди) мороженой на 3,8% (до 1067 тыс. тонн), мяса рыбы (включая фарш) свежего или охлажденного прочего на 5,1% (до 5,7 тыс. тонн).

Снижение покупательской способности населения сказывается на ценовой ситуации на рынке рыбной продукции. Так, в мае 2016 года происходит снижение цен на рыбу свежую или охлажденную без произведенной на борту рыболовецких судов – до 38194 рублей за тонну против 43322 рублей за тонну в апреле 2016 года, на рыбу мороженую – до 35014 рублей за тонну против 42875 рублей за тонну в апреле 2016 года, на рыбу (кроме сельди) соленую – до 257244 рублей за тонну против 318566 рублей за тонну в апреле 2016 года. В тоже время наблюдается небольшой рост цен на филе рыбное мороженое.

Производство растительных и животных масел и жиров в январе-мае 2016 года увеличилось на 0,9 %, по сравнению с соответствующим периодом 2015 года. Низкие темпы роста обусловлены снижением производства масла подсолнечного нерафинированного и его фракций на 2,0 процента. Данная ситуация связана с полностью переработанным урожаем семян подсолнечника прошлого года, а также увеличением вывоза семян подсолнечника за рубеж и повышенным использованием семян в посевной компании.

Отмечающееся снижение цен производителей на масло подсолнечное обусловлено снижением потребительского спроса на данную продукцию из-за высоких

цен на нее в начале года. Во избежание затоваренности складских помещений в преддверии поступления нового урожая на переработку, компании регулируют стоимость продукции таким образом, чтобы повысить спрос на нее со стороны населения. В мае 2016 года цена производителей на масло подсолнечное снизилась до 55,4 рублей за килограмм против 56,6 рублей за килограмм в апреле 2016 года.

В январе-мае 2016 г. производство сахара белого свекловичного в твердом состоянии выросло в 2,2 раза, по сравнению с аналогичным периодом 2015 года. На увеличение объемов производства свекловичного сахара повлиял хороший урожай 2015 года, а также снижение потерь при переработке и повышения эффективности работы сахарных заводов в рамках продолжающейся реконструкции и модернизации в отрасли. Производство сахара белого тростникового в твердом состоянии в январе-мае 2016 года, по сравнению с аналогичным периодом 2015 года, сократилось на 51,6 процентов.

Цена производителей сахара белого свекловичного в мае 2016 года составила 37,4 рублей за килограмм против 37,2 рублей за килограмм в апреле 2016 года. По мнению экспертов, динамика цен на сахар на внутреннем рынке определяется спросом со стороны основных сахаропотребляющих регионов, а также техническими возможностями отгрузки сахара со складов сахарных заводов.

Производство табачных изделий в рассматриваемом периоде текущего года по отношению к аналогичному периоду прошлого года увеличилось на 10,8 процентов. Объем производства напитков вырос на 1,5 процента.

Темп роста производства основных видов пищевых продуктов, включая напитки, и табака, в 2016 г. к аналогичному периоду прошлого года, %

	январь	январь- февраль	январь- март	январь- апрель	январь- май
Индекс производства пищевых продуктов, включая напитки, и табака	102,0	103,5	103,2	103,0	102,8
Мясо и субпродукты - всего	107,0	107,7	107,7	108,6	108,5
Сыры и продукты сырные	99,1	101,5	103,1	103,5	103,6
Масло сливочное	94,3	96,6	96,5	95,8	96,6
Рыба и продукты рыбные переработанные и консервированные	98,1	97,0	100,5	98,5	99,7
Масло подсолнечное нерафинированное и его фракции	97,9	99,6	97,0	94,9	97,8

По предварительным данным Росстата, в январе-мае 2016 года объем перевозок грузов организациями всех видов экономической деятельности (без трубопроводного и железнодорожного транспорта необщего пользования) составил порядка 2301,1 млн. тонн (99,6% к январю-маю 2015 года).

Объем коммерческих перевозок грузов, выполняемых всеми видами транспорта (без трубопроводного и железнодорожного транспорта необщего пользования), в январе-мае 2016 г. составил 1109,5 млн. тонн (100,1% к январю-маю 2015 года).

По данным Росстата, за январь-май 2016 г. падение объема коммерческих перевозок грузов наблюдается на автомобильном 579,0 млн. тонн (99,3%), внутреннем водном 22,8 млн. тонн (91,9%) и воздушном 0,4 млн. тонн (86,5%) транспорте. Увеличение объема коммерческих перевозок грузов наблюдается на железнодорожном 500,0 млн. тонн (101,5%), морском 7,4 млн. тонн (111,7 процента).

Объем коммерческих перевозок грузов всеми видами транспорта общего пользования в 2012 - 2016 гг., млн. т

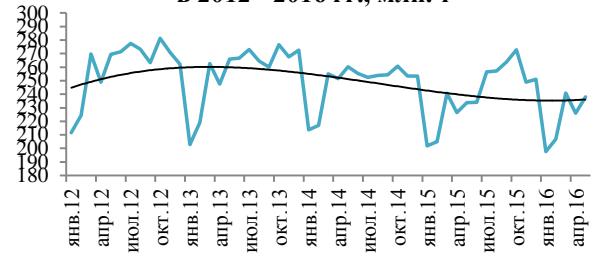

Источник: Росстат

Основные показатели деятельности транспортного комплекса, январь–май 2016 г. к аналогичному периоду прошлого года, %.

Наименование	январь	январь-февраль	январь-март	январь-апрель	январь-май
Объем коммерческих перевозок, в %	97,8	99,4	99,7	99,7	100,1
железнодорожный	97,2	100,1	100,8	101,0	101,5
автомобильный	98,3	98,5	98,4	98,3	99,3
морской	107,6	113,1	111,4	110,7	111,7
внутренний водный	98,7	105,6	108,2	107,6	91,9
воздушный	87,9	86,5	88,0	87,5	86,5
Коммерческий грузооборот, в %	98,0	102,2	101,4	101,6	101,9
железнодорожный	97,1	101,4	100,6	101,0	101,4
автомобильный	98,2	98,7	99,2	99,2	100,2
морской	159,4	176,9	175,3	142,5	140,9
внутренний водный	100,2	105,9	104,1	108,9	100,7
воздушный	117,8	108,9	112,2	111,5	111,5
Пассажирооборот общего пользования, в %	93,1	95,2	95,4	95,9	95,4
железнодорожный	95,7	97,4	97,5	99,5	99,5
автомобильный	99,9	101,5	100,1	99,9	100,2
внутренний водный	103,2	108,5	106,9	123,7	115,7
воздушный	86,8	90,6	91,4	91,5	90,5

Источник: Росстат

По данным Росстата, объем коммерческих перевозок грузов в мае 2016 года составил 238,1 млн. тонн (101,9% к маю 2015 года), в том числе на железнодорожном 103,3 млн. тонн (103,2%), автомобильном 121,4 млн. тонн (103,2%), морском 1,6 млн. тонн (115,3%), внутреннем водном 11,8 млн. тонн (80,9%) и воздушном 0,07 млн. тонн (82,8%) транспорте.

По данным Росавиации, в январе-апреле 2016 года 35 ведущими российскими грузовыми авиапредприятиями было перевезено 330,1 тыс. тонн грузов (109,8 процента).

По предварительным данным Росстата, за январь-май 2016 года грузооборот организаций всех видов экономической деятельности (без трубопроводного и железнодорожного транспорта необщего пользования) составил 1074,6 млрд. т-км (101,7% к январю-маю 2015 года), а коммерческий грузооборот – 1036,7 млрд. т-км (101,9 процента).

По итогам января-мая 2016 года на всех видах транспорта наблюдается увеличение грузооборота: на железнодорожном 952,2 млрд. т-км (101,4%), автомобильном 45,7 млрд. т-км (100,2%), морском 19,3 млрд. т-км (140,9%), внутреннем водном 17,2 млрд. т-км (100,7%) и воздушном 2,4 млрд. т-км (111,5%) транспорте.

По итогам января-мая 2016 года, по данным ОАО «РЖД», грузооборот на железнодорожном транспорте составил 951,6 млрд. т-км (101,4 процента).

В структуре коммерческого грузооборота в январе-мае 2016 года доли железнодорожного и автомобильного транспорта уменьшились на 0,5 % и 0,1% соответственно к аналогичному периоду 2015 года. Доля внутреннего водного транспорта осталась на уровне аналогичного периода 2015 года, а доля морского транспорта увеличились на 0,6% соответственно к аналогичному периоду 2015 года.

Пассажиروоборот всех видов транспорта общего пользования за январь-май 2016 года составил 160,0 млрд. пасс.-км (95,4 процента).

Снижение пассажирооборота наблюдается на железнодорожном - до 40,9 млрд. пасс.-км (99,5%) и воздушном – до 71,8 млрд. пасс.-км (90,5%) транспорте. Увеличение пассажирооборота наблюдается на автомобильном - до 47,3 млрд. пасс.-км (100,2%) и внутреннем водном - до 0,06 млрд. пасс.-км (115,7%) транспорте.

Пассажируоборот на сети ОАО «РЖД» с начала 2016 года снизился на 0,4% к уровню прошлого года и составил 40,8 млрд. пассажиро-километров.

Снижение (прирост) объема коммерческих перевозок грузов и грузооборота по видам транспорта за май 2016 г. (в % к маю 2015 г.)

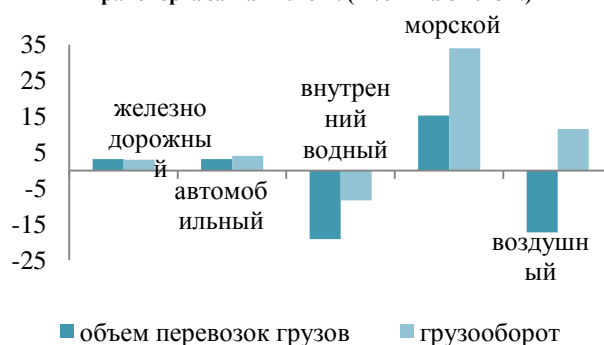

Структура коммерческих грузоперевозок (за январь-май 2016 г.), %

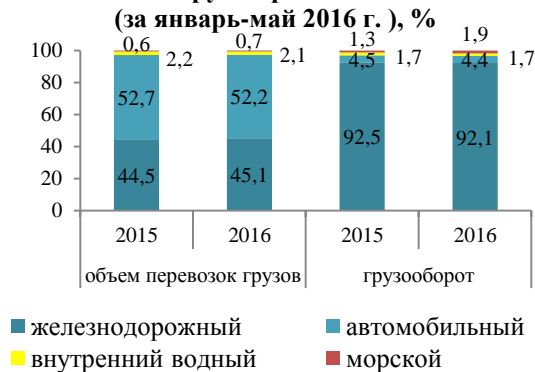

Пассажируоборот транспорта общего пользования в 2012 - 2016 гг. млрд. пасс.-км

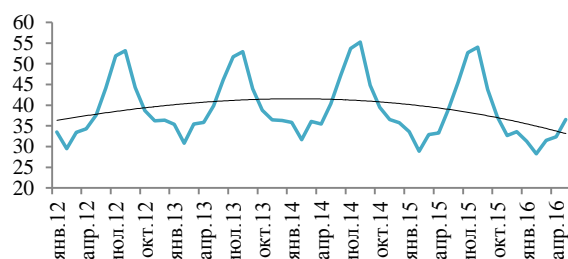

Источник: Росстат

ИНВЕСТИЦИИ В ОСНОВНОЙ КАПИТАЛ

В I квартале 2016 года спад инвестиций в основной капитал в целом по экономике замедлился до 4,8% к уровню соответствующего периода прошлого года, их объем составил 2 149,4 млрд. рублей (в предыдущем квартале отмечался спад на 6,4%). Если в четвертом квартале спад по крупным и средним предприятиям и организациям опережал динамику аналогичного показателя по полному кругу хозяйствующих субъектов (86,7% и 93,6% соответственно, в % соответствующему периоду предыдущего года), то в отчетном квартале ситуация снова изменилась: спад инвестиций в основной капитал по кругу крупных и средних организаций замедлился до 1,5%. Продолжительность непрерывного снижения инвестиционной активности крупных и средних предприятий и организаций составляет шесть кварталов, в то время как по полному кругу спад наблюдается с середины 2014 года, т.е. в течение 7 кварталов.



Динамика физического объема инвестиций в основной капитал в % к соответствующему периоду предыдущего года

	2013 I кв.	2014 I кв.	2015				2016 I кв.
			I кв.	II кв.	III кв.	IV кв.	
Крупные и средние организации	95,0	101,8	95,2	90,5	95,4	86,7	98,5
Полный круг организаций	102,5	96,9	95,2	91,2	87,0	93,6	95,2

По данным выборочного обследования строительных организаций, проводимого Росстатом, в I квартале 2016 года возросло количество организаций, считающих основным фактором, ограничивающим производственную деятельность, – высокий уровень налогов (на 1 п.п. до 37% организаций вместо 36% в I квартале 2015 года). На втором месте по значимости респонденты назвали неплатежеспособность заказчиков (32% опрошенных вместо 29% годом ранее). На третьем месте среди ограничивающих факторов – высокая стоимость материалов, конструкций, изделий (30% опрошенных, минус 2 процентных пункта за год). Среди главных негативных тенденций, отмечаемых респондентами, названы также недостаток заказов на работы, на который указали на 11 п.п. организаций больше, чем в соответствующем квартале предыдущего года (28 вместо 17 процентов), и недостаток финансирования (27% вместо 24%). Значение фактора конкуренции со стороны других строительных фирм, согласно опросу, переместилось на шестое по значимости место, потеряв 7 п.п. по отношению к

прошлогоднему значению (23% вместо 30%), что вызвано ростом числа обанкротившихся строительных фирм. Все большее количество организаций в отрасли отмечают высокую стоимость коммерческих кредитов (20% вместо 17%). Существенно снизилось влияние такого фактора, как недостаток квалифицированных рабочих (с 19% до 13%).

Динамика индекса предпринимательской уверенности в строительстве остается в отрицательной области (по балансу оценок, -16 п.п., годом ранее -8 п.п.), на фоне резко ухудшившейся оценки строителями собственного портфеля заказов (-36 п.п. вместо -21 п.п.). Загрузка производственных мощностей в среднем по отрасли в первом квартале текущего года составляет 60%. Это на 4% меньше, чем в течение первого квартала прошлого года и на 5% меньше, чем во II-IV кварталах 2015 года. При этом увеличивается разница в уровне загрузки строительных мощностей в зависимости от размера организации: чем крупнее предприятие, тем она выше (для предприятий с численностью работников свыше 250 человек загрузка составляет 68%, а с численностью до 50 человек – на 19 п.п. меньше).

Структура инвестиций в основной капитал по видам основных фондов

(без субъектов малого предпринимательства и объема инвестиций, ненаблюдаемых прямыми статистическими методами), %

	2013	2014	2015				2016
	I кв.	I кв.	I кв.	II кв.	III кв.	IV кв.	I кв.
Инвестиции в основной капитал – ВСЕГО	100,0	100,0	100,0	100,0	100,0	100,0	100,0
в том числе:							
жилища	3,0	5,7	5,4	5,7	6,4	5,3	4,9
здания (кроме жилых) и сооружения	47,1	49,7	46,6	48,5	50,3	52,5	47,1
машины, оборудование, транспортные средства	39,6	33,7	34,8	33,7	32,1	32,3	35,1
прочее	10,2	10,9	13,2	12,1	11,2	9,9	12,9

В видовой структуре инвестиций в I квартале 2016 года продолжилась тенденция снижения доли инвестиций в жилища. В отчетном квартале по сравнению с показателем первого квартала прошлого года она снизилась на 0,5 п.п., составив 4,9 %. При этом после строительного бума 2014 года продолжается снижение инвестиций в строительную отрасль (снижение составило 24,9% в III квартале и 17,5% в IV квартале предыдущего года, 6,8% в отчетном квартале) и производство строительных материалов (падение, соответственно, на 56,6%, 44,8% и 30,2 процента). В прошлом году было введено рекордное количество квадратных метров жилья, которое составило 85,3 млн. кв. м. общей площади. При этом инерционный рост продолжался до середины 2015 года, а уже начиная с июня официальной статистикой отмечается снижение ввода жилых домов. По итогам 2015 года было построено жилплощади на 1,4 процента больше, чем в 2014 году.

В первом квартале текущего года организациями всех форм собственности введено 15,6 млн. кв. м общей площади, что на 16,3% меньше соответствующего периода предыдущего года. Индивидуальными застройщиками построено 6,3 млн. кв. метров общей площади жилых домов, или 40,5% от общего объема жилья, введенного в

первом квартале 2016 года. Спад индивидуального жилищного строительства оказался намного глубже (34,4%), чем по строительству жилья в целом.

По данным Банка России, с декабря прошлого года отмечен рост средневзвешенной ставки по рублевым ипотечным жилищным кредитам, выданным в течение месяца (с 12,30% на 1 декабря 2015 г. до 12,95% на 1 мая 2016 г.). Несмотря на это по итогам января-апреля объем выданных ипотечных кредитов вырос до 450 млрд. рублей с 305 млрд. рублей, выданных за соответствующий период предыдущего года, рост в номинальном выражении составил 147,6%. При этом количество выданных кредитов выросло за тот же период на 39,3 процента. Оживление ипотечного кредитования связано, прежде всего, с продолжением политики государственного субсидирования процентных ставок.

Сокращение строительства жилья, построенного за счет средств федерального бюджета, бюджетов субъектов Российской Федерации и местных бюджетов в отчетном квартале составило 41,7% (221 тыс. кв. м., в I квартале 2015 г. – 379,2 тыс. кв. м) к уровню соответствующего квартала прошлого года. Падение строительства за счет средств федерального бюджета несколько ниже (на 38,4%, введено 110,7 тыс. кв. м), чем за счет средств субъектов федерации и местных бюджетов, где спад составил 44,7% (введено 110,3 тыс. кв. м., в I квартале 2015 г. – 199,4 тыс. кв. м.). По данным статистической формы 1-БЗ (инвестиции) «Использование ассигнований на осуществление капитальных вложений в объекты, мероприятия (укрупненные инвестиционные проекты), включенные в Федеральную адресную инвестиционную программу» объемы финансирования строительства жилья из федерального бюджета на 2016 год сокращены. Так лимиты ассигнований из федерального бюджета на реализацию мероприятий Федеральной целевой программы "Жилище" на 2016 год составляют 1,46 млрд. рублей, что ниже уровня предыдущего года на 40,8% в номинальном выражении (в 2015 году было 2,46 млрд. рублей, из которых использовано 98,5 процентов).

В видовой структуре инвестиций в I квартале 2016 года доля инвестиций в нежилые здания и сооружения увеличилась по отношению к уровню соответствующего периода 2015 года (47,1 % и 46,6 % соответственно), а в среднем за прошлый год она составила 50,3 %. Средняя доля за 2011-2014 годы составляла 51,8%, а за период 2005-2007 гг. (до кризиса 2008 г.) – 48,5 процента.

На этом фоне в видовой структуре инвестиций отмечен небольшой рост доли инвестиций в машины, оборудование и транспортные средства по отношению к уровню соответствующего периода прошлого года (до 35,1%, на 0,3 п.п.). Динамика инвестиций в машины, оборудование и транспортные средства в I квартале вышла на положительные значения (106,8 % в номинальном выражении против 99,1 % в IV квартале 2015 года).



Отмечено снижение прочих капитальных работ и затрат в видовой структуре инвестиций (103,9 % в номинальном выражении, годом ранее - 128,3 %, доля в видовой структуре 12,9 % и 13,2 % соответственно). В общем объеме инвестиций в основной капитал с III квартала 2014 года в течение пяти кварталов росла доля рабочего, продуктивного и племенного скота по отношению к соответствующим кварталам предыдущего года, что могло означать начало импортозамещающего роста в отечественном животноводстве, однако начиная с IV квартала 2015 года она начала снижаться (на 0,12 п.п. по отношению к IV кварталу 2014 года, в отчетном квартале – снижение на 0,25 процентных пункта).

Структура инвестиций в основной капитал по источникам финансирования

(без субъектов малого предпринимательства и объема инвестиций, не наблюдаемых прямыми статистическими методами), %

	2013	2014	2015				2016
	I кв.	I кв.	I кв.	II кв.	III кв.	IV кв.	I кв.
Всего	100,0	100,0	100,0	100	100	100,0	100,0
собственные средства	54,3	54,3	58,8	54,4	51,8	46,2	59,2
привлеченные средства	45,7	45,7	41,2	45,6	48,2	53,8	40,8
кредиты банков	10,2	9,8	9,4	8,5	8,5	6,5	7,9
из них кредиты иностранных банков	1,2	1,3	2,1	2,4	2,2	1,4	1,1
заемные средства других организаций	7,4	6,1	5,6	5,3	6,5	5,4	10,0
бюджетные средства	11,6	9,6	10,3	14,5	15,6	20,5	9,0
из них из федерального бюджета	5,5	4,1	5,2	8,0	9,4	12,5	4,3
из бюджетов субъектов федерации	5,3	4,7	4,4	5,5	5,1	6,5	4,1
средства внебюджетных фондов	0,5	0,2	0,2	0,3	0,2	0,3	0,2
прочие	16,0	20,0	15,7	17,0	17,4	21,1	13,7

В структуре источников финансирования инвестиций в основной капитал (без субъектов малого предпринимательства и объема инвестиций, не наблюдаемых прямыми статистическими методами) продолжается тенденция роста доли собственных средств организаций к уровню соответствующего периода прошлого года. Она росла в течение всего 2015 года: в первом квартале - до 58,8% (на 4,5 процентных пункта больше, чем годом ранее), во втором квартале на уровне 54,4% (на 3,1 п.п.), в третьем отмечен рост на 4,9 п.п. (51,8% к общему объему инвестиций за счет всех источников), а в четвертом она выросла на 1,6 п.п. В результате по итогам первого квартала 2016 года доля собственных средств достигла рекордных значений за период с 1997 года - 59,2%. Это связано с удорожанием кредитов и снижением их доступности, сокращением привлеченных источников, в том числе бюджетных капиталовложений. Отметим, что в ходе кризиса 2008-2009 гг. указанная тенденция также просматривалась, однако доля собственных средств не пересекала барьер в 50%, между тем в среднем за 2015 год она составила уже 51,1 процента.

При этом номинальный прирост прибыли предприятий в 2015 году, составивший в январе-декабре прошедшего года 51,1% (+2 921,0 млрд. рублей), остановился в первом квартале текущего года. По данным Росстата, сальдированный финансовый результат

(прибыль минус убыток) организаций (без субъектов малого предпринимательства, банков, страховых организаций и бюджетных учреждений) составил +2 515,6 млрд. рублей, что номинально на 3,2 процента ниже, чем годом ранее. Улучшение финансового положения предприятий в 2015 году, прежде всего, в экспортно ориентированных секторах, позволило частично компенсировать нехватку заемных и прочих привлеченных средств для финансирования инвестиций в основной капитал.

Доля инвестиций за счет кредитов банков в I квартале текущего года сократилась до 7,9% с 9,4% за аналогичный период 2015 года. По данным Банка России общие объемы кредитования юридических лиц-резидентов и индивидуальных предпринимателей в рублях выросли за январь-апрель 2016 года на 11,2 % с 8 455 млрд. рублей до 9 402 млрд. рублей (на 1 мая соответствующего года). При этом по некоторым видам экономической деятельности объемы кредитования в номинальном выражении сократились. Среди них обработка древесины и производство изделий из дерева (98,1%), производство прочих неметаллических минеральных продуктов (90,3%), химическое производство (72,7%), производство машин и оборудования (98,0%). При этом сохраняются высокие уровни средневзвешенной ставки по рублевым кредитам сроком свыше 1 года, предоставленным нефинансовым организациям. С декабря 2015 года ставка возросла с 13,0% до 13,8% в апреле текущего года (для малого и среднего предпринимательства с 15,1% до 15,5% соответственно).

Несмотря на высокие ставки по кредитам, статистика Банка России фиксирует рост объемов кредитования предприятий добывающей промышленности (на 124,7% в номинальном выражении), обрабатывающей промышленности (на 16,9%), прежде всего, за счет роста кредитов в производстве кокса и нефтепродуктов (на 33,2%), металлургическом производстве (на 75,5%), в производстве транспортных средств и оборудования (на 50,7%). Более чем в полтора раза вырос объем кредитования предприятий сельского хозяйства (156,9%), производства и распределения электроэнергии, газа и воды (159,0 процентов по отношению к соответствующему периоду прошлого года).

В I квартале доля финансирования инвестиций за счет бюджетных средств составила по крупным и средним предприятиям 9,0%, что на 1,3 п.п. меньше, чем годом ранее (в предыдущем квартале был рост на 0,6 п.п.). Объем финансирования в отчетном квартале в номинальном выражении ниже прошлогоднего на 7,5% (145,0 млрд. рублей вместо 156,7 млрд. рублей в I квартале 2015 г.). При этом годовой лимит бюджетных ассигнований на капиталовложения в текущем году повышен с 622 до 663 млрд. рублей (на 6,6 %). Следует, однако, учесть, что в предыдущем году фактическое исполнение Федеральной адресной инвестиционной программы составило 79,5% от годового лимита, в то время как ранее уровень исполнения был существенно выше.

Снижение номинального объема инвестиций за счет бюджетных средств в первом квартале текущего года связано главным образом с сокращением инвестиций из федерального бюджета (на 13,4 %), объем средств бюджетов субъектов федерации сократился не так существенно (на 0,9 %). При этом доля федеральных расходов в бюджетном источнике инвестиций в отчетном квартале составляет менее половины (47,4 %), субъекты федерации участвуют в финансировании в долевым соотношении 45,8%, местные бюджеты – 6,8 процентов.

Анализ показывает, что бюджетные средства направлены в отчетном квартале на инвестиции в следующие виды деятельности: операции с недвижимым имуществом, аренда и предоставление услуг (29,9% от общего объема); государственное управление и обеспечение военной безопасности, обязательное социальное обеспечение (22,8%);

транспорт (20,4%) и строительство (7,3%). В сумме на указанные виды деятельности приходится 80,4% всех бюджетных капиталовложений. При этом в сельское хозяйство направлено всего 0,2%, на все обрабатывающие производства 3,9%, на образование 4,0%, а на научные исследования и разработки 3,2% и из 145 млрд. рублей.

На фоне общего снижения инвестиционной активности в экономике в I квартале 2016 года на 1,5 % положительный вклад в динамику показателя обеспечивается пятью комплексами: металлургический сектор (1,10 п.п.), нефтегазовый комплекс (0,47 п.п.), деревообрабатывающий комплекс (0,20 п.п.), торговля (0,08 п.п.), химический комплекс (0,06 п.п.), а также прочие сектора (0,45 п.п.). Вклад остальных комплексов оказался отрицательным. По основным составляющим высокотехнологичного комплекса отмечен спад инвестиций. Так в машиностроении он составил 25,5%, причем это снижение определяется отрицательной динамикой инвестиций в производство электрооборудования, электронного и оптического оборудования (минус 41,6 %, отчетный квартал в процентах к I кварталу 2015 года), производство машин и оборудования (минус 37,0%), а также производство транспортных средств и оборудования (минус 11,8 %). В сфере услуг связи продолжается спад инвестиций, который составил в отчетном квартале 0,6%.

Структура и динамика инвестиций в основной капитал

(без субъектов малого предпринимательства и объема инвестиций, ненаблюдаемых прямыми статистическими методами), %

	структура, %		темпы роста, в % к соотв. периоду предыдущего года				
	2015	2016	2015				2016
	I кв.	I кв.	I кв.	II кв.	III кв.	IV кв.	I кв.
Инвестиции в основной капитал - всего	100,0	100,0	95,2	90,5	95,4	86,7	98,5
Агропромышленный комплекс	5,5	5,6	102,3	89,8	93,7	84,0	99,5
Деревообрабатывающий комплекс	0,8	1,0	136,5	67,3	124,9	92,8	125,3
Нефтегазовый комплекс (включая трубопроводный)	38,0	38,3	99,8	101,1	105,9	100,4	101,2
нефтяная отрасль	27,2	24,9	111,2	102,2	111,7	103,8	91,6
газовая отрасль	4,2	4,4	53,6	95,6	73,8	84,6	105,0
Металлургический сектор	4,1	5,4	95,9	94,9	127,9	102,6	126,9
Машиностроительный комплекс	4,3	3,4	114,0	88,8	90,8	83,4	74,5
Энергетический комплекс	8,6	7,4	92,0	66,6	72,2	67,2	84,8
Химический комплекс	3,8	4,0	117,8	126,3	111,5	110,9	101,5
Торговля	2,6	2,9	77,3	97,9	110,0	88,0	102,8
Транспортный комплекс (без трубопроводного)	8,1	7,7	85,9	90,5	97,4	82,8	92,4
трубопроводный	5,8	5,8	70,3	103,4	83,1	99,7	99,3
Связь	3,5	3,6	95,9	79,8	85,6	86,5	99,4
Недвижимость	9,7	9,9	87,6	87,8	98,5	75,0	100,1
Строительство и производство стройматериалов	2,6	2,3	88,8	73,2	62,6	71,3	84,6
Образование, здравоохранение	2,3	1,9	107,5	99,1	86,0	77,2	81,5
Прочее	6,3	6,5	77,9	80,4	78,9	93,8	107,2

В отраслях, направленных на развитие человеческого капитала, в I квартале наблюдается отрицательная динамика, обусловленная спадом инвестиций в образование на 31,9 %, в то время как в здравоохранении и предоставлении социальных услуг статистикой зафиксирован небольшой рост – на 0,9 %. Рост физического объема инвестиций в здравоохранение и предоставление социальных услуг в I квартале в значительной степени обеспечен темпами инвестиций в основной капитал в деятельность здравоохранения (101,9%), в ветеринарной деятельности (109,2%), при этом отмечен спад инвестиций в предоставление социальных услуг (на 13,7%). В образовании в отчетном квартале снижение инвестиционной активности обеспечено падением капитальных вложений во все виды образовательных учреждений.

Наибольший вклад в объем инвестиций в основной капитал крупных и средних организаций в целом по экономике в I квартале 2016 года по-прежнему вносит топливно-энергетический комплекс, который вместе с трубопроводным транспортом обеспечивает 38,3% всех инвестиций. В целом его вклад в динамику инвестиций составил 0,5 п.п. при общем спаде инвестиционной активности на 1,5%. Важно отметить, что в отчетном квартале изменилась разнонаправленная тенденция, характерная для нефтяной и газовой отрасли. Если рост капиталовложений в газовой промышленности на 5,0% (при ее доле в нефтегазовом комплексе около 20%) вносит положительный вклад в общую динамику показателя 0,2 п.п., то нефтяная отрасль вносит отрицательный (минус 2,3 п.п.). В предыдущем квартале тенденция была противоположной. В газовой отрасли спад инвестиций наблюдается в добыче газа и газового конденсата (на 2,7%), при этом в транспортировке по трубопроводам газа и продуктов его переработки физический объем инвестиций вырос на 12,6 процентов.

Прочие виды транспорта в отчетном квартале обеспечили отрицательный вклад в прирост инвестиций в основной капитал (минус 0,6 п.п.) за счет падения физических объемов инвестиций на 7,6 %. Основу снижения составил спад капиталовложений в деятельность сухопутного транспорта (6,3% к соответствующему периоду предыдущего года), вспомогательную и дополнительную транспортную деятельность (минус 10,8%). Наиболее активно инвестировались средства в деятельность воздушного и космического транспорта в январе-марте 2016 года (рост физического объема в 2 раза) и деятельность водного транспорта (более чем в полтора раза).

В оптовой и розничной торговле, ремонте автотранспортных средств, мотоциклов, бытовых изделий и предметов личного пользования в I квартале отмечена положительная динамика инвестиционной активности (102,8%). Рост физического объема инвестиций отмечается в торговле автотранспортными средствами и мотоциклами (на 2,1%) и розничной торговле (7,4%), снижение - в оптовой торговле (минус 8,7 %). В результате положительный вклад торговли в общую динамику инвестиций в основной капитал по экономике в целом составил 0,08 процентных пункта.

В агропромышленном комплексе на фоне относительного улучшения конкурентоспособности отечественных сельхозпроизводителей уже четвертый квартал подряд продолжается спад инвестиций, который в первом квартале текущего года составил 99,5%. Снижение вызвано динамикой инвестиций в производство пищевых продуктов, включая напитки, и табака (минус 7,5%), в то время как в сельском хозяйстве темпы роста составили 104,2%. В результате вклад этого комплекса в общую динамику оказался незначительным (минус 0,02 процентных пункта).

В региональном разрезе в отчетном периоде лидером роста инвестиций в основной капитал стала Новгородская область, где прирост физического объема

показателя составил 95,5 % к уровню соответствующего квартала 2015 года. Высокие темпы также продемонстрировали: Чукотский автономный округ (прирост на 78,7%), республики Коми (на 73,5%), Ингушетия (на 61,0%), Адыгея (на 53,4%), Мордовия (на 44,4%) и Кабардино-Балкария (на 40,6%), а также Мурманская область (на 38,5%), Республика Саха (Якутия) (на 30,4%), Ленинградская (на 29,8%), Смоленская (на 29,7%) и Курская (на 28,6%) области и город Севастополь (на 21,4%). В целом по Крымскому федеральному округу отмечены отрицательные темпы инвестиций (минус 16 процентов).

Однако в 50 регионах отмечается спад инвестиционной активности по отношению к первому кварталу 2015 года. Наибольший обвал инвестиций произошел по итогам квартала в республике Калмыкия и Магаданской области (более чем в 2 раза), республиках Марий Эл (-46,4%), Чувашия (-40,3%), Карачаево-Черкесия (-35,7%) и Тыва (-34,8%), Рязанской области (-36,5%), Краснодарском (-28,1%) и Ставропольском (-27,8%) краях.



Региональная структура инвестиций в основной капитал

	2013	2014	2015				2016
	I кв.	I кв.	I кв.	II кв.	III кв.	IV кв.	I кв.
Инвестиции в основной капитал - ВСЕГО	100,0	100,0	100,0	100,0	100,0	100,0	100,0
в том числе:							
Центральный ФО	20,8	19,8	21,5	23,8	23,0	27,3	22,5
Северо-Западный ФО	9,2	10,3	10,3	10,1	9,8	10,9	12,0
Южный ФО	11,9	11,1	8,1	9,2	8,5	9,1	6,4
Северо-Кавказский ФО	2,0	2,1	2,2	2,7	3,2	5,2	1,9
Приволжский ФО	17,5	18,3	17,7	18,8	18,7	16,7	16,2
Уральский ФО	19,4	21,2	20,7	18,4	18,5	16,2	22,7
Сибирский ФО	12,7	11,4	12,8	10,5	10,3	8,9	10,9
Дальневосточный ФО	6,4	5,7	6,6	6,3	7,7	5,5	7,1
Крымский ФО			0,2	0,2	0,2	0,3	0,3

В региональной структуре инвестиций в I квартале 2016 года увеличилась доля четырех федеральных округов: Уральского (на 2,0 п.п. до 22,7% от совокупного объема по всем регионам), Центрального (на 1,0 п.п. до 22,5%), Северо-Западного (на 1,7 п.п. до 12,0%), и Дальневосточного (на 0,5 п.п. до 7,1%). В Уральском ФО такая динамика обеспечена ростом инвестиций в основной капитал в Тюменской области (без Ханты-Мансийского автономного округа) - на 44,4% к соответствующему кварталу 2015 года; в Центральном в основном за счет трех областей – Курской, Липецкой и Смоленской; в

Северо-Западном – Новгородской области и Республики Коми; в Дальневосточном – Республики Саха (Якутия) и Чукотского АО. Наибольший отрицательный структурный сдвиг (минус 1,9 п.п. по отношению к I кварталу 2015 года) отмечается в Сибирском федеральном округе из-за падения физического объема инвестиций во всех его регионах, за исключением Забайкальского края. Несколько сдали позиции в структуре инвестиций Южный и Приволжский федеральные округа (минус 1,7 и 1,5 п.п. соответственно) из-за отрицательной динамики показателя в нескольких крупных регионах.

Строительство

По итогам первого квартала 2016 года наблюдается снижение объема работ и услуг по виду деятельности «Строительство» относительно уровня соответствующего периода прошлого года на 1,6%. По отношению к показателям предыдущих кварталов падение несколько замедлилось: в I-IV кварталах 2015 года было, соответственно, 5,0%, 8,3%, 10,4% и 4,4 процента. В целом за предыдущий год объем строительства сократился на 7,0 процентов.

Сокращение строительных объемов определяется отрицательной динамикой ввода зданий жилого назначения (спад на 20,2% к уровню первого квартала предыдущего года), в то время как строительство зданий нежилого назначения выросло за аналогичный период на 3,0 процента. При этом в строительстве зданий нежилого назначения в отчетном квартале отмечено снижение во всех видах

зданий, кроме промышленных, где наблюдается рост на 21,3%, и сельскохозяйственных (рост в 2,2 раза). Наибольшее падение вводов отмечено в строительстве зданий для здравоохранения (на 47,6%) и других зданий (на 34,8 процента).

В I квартале 2016 года объем строительства зданий жилого и нежилого назначения составил 24,5 млн. кв. м., что меньше уровня аналогичного квартала 2015 года на 16,5 процента (в предыдущем квартале отмечалось снижение на 13,4%, прежде всего, за счет зданий нежилого назначения). В целом за 2015 год, по уточненной оценке, введено 139,4 млн. кв. м. (на 0,6% больше, чем годом ранее).

В общей площади построенных зданий нежилые в I квартале текущего года составляют 19,7 процента. В структуре зданий нежилого назначения традиционно преобладают здания коммерческого назначения (32,2% от общего объема введенной площади нежилых зданий). Доля сельскохозяйственных зданий составила 26,4%, промышленных – 15,0 процентов.

Динамика объемов строительства зданий
жилого и нежилого назначения

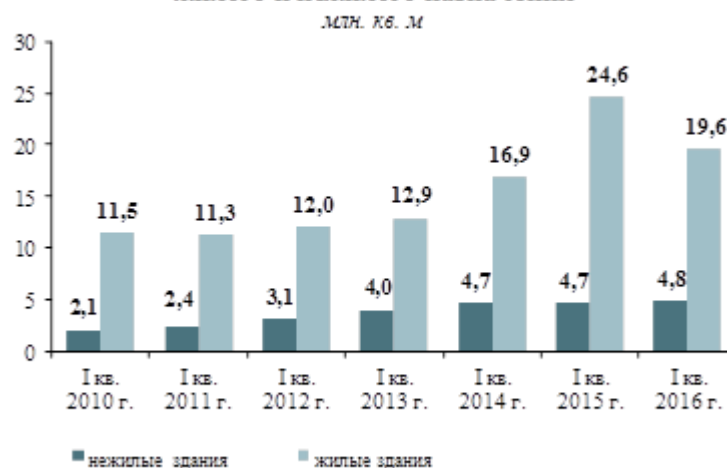

Источник: Росстат

В I квартале 2016 года наблюдалась разнонаправленная динамика строительства социально-значимых объектов к уровню соответствующего периода 2015 года. После кратковременного падения в предыдущем квартале, которое составило 50,1%, возобновился рост строительства котельных: в I квартале текущего года введено мощностей на 257,9 (из них новое строительство на 252,7 Гкал/ч), что на 66,1% больше, чем годом ранее. В строительстве сетей газификации снизился ввод на 9,1% по сравнению с аналогичным периодом прошлого года. Устойчивая положительная динамика отмечается в строительстве очистных сооружений канализации: в четвертом квартале прошедшего года введено мощностей на 363,0 тыс. куб. метров в сутки, что составило 632,4% к IV кварталу 2014 года (в целом за 2015 год ввод указанных объектов утроился по отношению к предыдущему году), а в I квартале нынешнего вновь отмечен многократный рост (в 4,2 раза, 301,0 тыс. куб. метров в сутки). На этом фоне сократился ввод мощностей очистных сооружений водопровода на 84,8,0% к аналогичному периоду предыдущего года.

Продолжилось снижение ввода в действие мощностей больничных учреждений до 593 коек, что на 12,4% меньше, чем в аналогичном периоде прошлого года (в IV кв. 2015 г. введено 2631 коек, 172,6% к соответствующему периоду 2014 г.). При этом динамика ввода в эксплуатацию мощностей амбулаторно-поликлинических учреждений в отчетном квартале сократилась почти в 4 раза (1 078, в I квартале 2015 г. введено 4 239 посещений в смену).

Среди спортивных сооружений в отчетном квартале сокращение вводов отмечается по всем типам: введено 23 физкультурно-оздоровительных комплекса, что на 2 объекта меньше введенного за аналогичный период прошлого года, спортивных залов на 24,8%, плавательных бассейнов на 44,4%, спортивных сооружений с искусственным льдом на 64,8%, плоскостных спортивных сооружений на 81,8%. В январе-марте 2016 г. введено стадионов на 3,6 тыс. мест.

В январе-марте текущего года после активного прошлогоднего роста ввода мощностей высших учебных заведений (рост в 2,6 раза, в то время как в 2014 году отмечено падение на 60% к 2013 году) вновь наблюдается снижение (до 2,2 тыс. кв. м уч.-лаб. зданий, что составляет менее трети от площадей, введенных годом ранее). При этом в строительстве общеобразовательных учреждений тенденция не так изменчива (в отчетном квартале отмечен рост на 1,2%, а в 2015 году темпы прироста составили 19,2%). Кроме того после роста строительства средних специальных учебных заведений в 3,4 раза в I квартале 2015 года (8,9 тысяч квадратных метров учебно-лабораторных зданий), со II по IV квартал не введено ни одного учреждения. В отчетном квартале сдано 6,2 тысяч квадратных метров учебно-лабораторных зданий



Источник: Росстат

профессиональных образовательных организаций, что на 30,1% меньше аналогичного периода прошлого года. В I квартале 2016 г. введено дошкольных образовательных учреждений на 10,1 тыс. мест, что на 14,6% меньше прошлогоднего показателя.

В 2015 году на треть сократилось строительство торгово-развлекательных центров (235,6 тыс. кв. м) на фоне падения оборота розничной торговли (90,0% к уровню 2014 года). В отчетном квартале их строительство выросло на 27,4%. При этом строительство торгово-офисных продолжает активно расти (на 17,7% в 2015 году, в 2,3 раза – за отчетный период).

На фоне сокращения реальных располагаемых доходов населения (на 4,9% по оценке Росстата за январь-май 2016 года) при сохраняющейся финансовой нестабильности и высоких процентных ставках по ипотеке (12,95% в среднем по рублевым кредитам по данным Банка России на 1 мая 2016 г.) стало сокращаться жилищное строительство. После трехлетнего роста в третьем квартале 2015 года введено 17,7 млн. кв. метров жилья, что на 6,2% ниже аналогичного показателя 2014 года, в четвертом квартале – на 7,5%, а в I квартале 2016 г. введено уже на 16,3% меньше построенных годом ранее (15,6 млн. кв. метров). В IV квартале 2015 года впервые за три года темпы строительства жилья оказались ниже динамики объема работ и услуг по виду деятельности «Строительство», прежде всего, за счет спада динамики жилищного строительства, а в отчетном периоде этот разрыв увеличился. В структуре жилищного строительства отмечен рост доли вводимого жилья в городах и поселках городского типа по отношению к аналогичному кварталу предыдущего года (с 68,2% до 69,8%) вследствие его менее глубокого падения в отчетном квартале (87,6% к аналогичному периоду предыдущего года), чем жилищного строительства в сельской местности (75,9 процента).

Средняя стоимость строительства 1 кв. м. общей площади отдельно стоящих жилых домов квартирного типа без пристроек, надстроек и встроенных помещений в I квартале текущего года составила 42,5 тыс. рублей за кв. м. (отмечен номинальный рост стоимости относительно I квартала 2015 года на 2739 рубля или на 6,9%), при этом средняя стоимость строительства в

сельской местности номинально выросла меньше – до 40,6 тыс. рублей за кв. м. (на 1240 рублей или на 3,2%), а в городах и поселках городского типа - на 7,5% до 42,8 тыс. рублей. Средняя стоимость строительства 1 кв. м. общей площади жилых домов в I квартале 2016 года выше среднероссийского уровня в 1,7 раза наблюдалась в Камчатском крае (72,0 тыс. рублей), в 1,6 раза в Ямало-Ненецком автономном округе (70,1 тыс. рублей), в 1,5 раза - в Республике Саха (Якутия) (64,0 тыс. рублей) и Сахалинской области (63,4 тыс. рублей), в 1,4 раза - в Московской (59,1 тыс. рублей) и Мурманской (59,0 тыс. рублей) областях и городе Санкт-Петербург (58,9 тыс. рублей). Самая низкая средняя стоимость строительства 1 кв. м. жилья сложилась в республике Адыгея (23,5 тыс. рублей), Астраханской области (11,5 тыс. рублей), республиках



Дагестан (22,5 тыс. рублей) и Ингушетия (25,8 тыс. рублей), Курской (24,4 тыс. рублей), Саратовской (26,1 тыс. рублей) и Тульской (27,1 тыс. рублей) областях и Ставропольском крае (26,1 тыс. рублей).

После активного роста в первом квартале 2015 года (148,2%) четвертый квартал подряд продолжается сокращение объемов индивидуального жилищного строительства, осуществляемого населением за счет собственных и заемных средств. В IV квартале прошлого года снижение составило 23,7%, а в отчетном квартале оно ускорилось до 34,4% к уровню соответствующего периода 2015 года, в результате было построено 6,3 млн. кв. метров жилья (9,4 млн. кв. м. – в I кв. 2015 г.). Доля индивидуального жилищного строительства в общем объеме вводимого жилья снизилась до 40,5%, в то время как в I квартале 2015 года на долю индивидуального жилищного строительства приходилось более половины (51%) вводимого жилья (в I квартале 2014 – 46,7%). Среди регионов Российской Федерации лидерами по темпам роста индивидуального жилищного строительства стали:

Магаданская область (рост в 2,2 раза относительно I квартала 2015 года), Ненецкий авт. округ (рост на 53,9%), Чеченская республика (рост на 45,9%), Липецкая область (на 39,7%), республики Адыгея (на 38,0%) и Северная Осетия-Алания (на 18,4%). Минимальные темпы строительства частных жилых домов наблюдаются в Республике Хакасия (21,7% к уровню I квартала 2015 года), Челябинской области (28,5%), Ямало-

Ненецком АО (31,0%), Красноярском крае (31,6%), Республике Дагестан (32,0%), Пермском крае (34,1%) и Кировской области (36,1%).

В I квартале 2016 года отмечено резкое снижение объемов вводимого жилья за счет бюджетных средств (57,9% к аналогичному периоду предыдущего года), причем снижение произошло в как за счет средств федерального бюджета (61,4%), так и за счет бюджетов субъектов Российской Федерации и местных бюджетов (54,7%). По данным статистической формы 1-БЗ (инвестиции) «Использование ассигнований на осуществление капитальных вложений в объекты, мероприятия (укрупненные инвестиционные проекты), включенные в Федеральную адресную инвестиционную программу» объемы финансирования строительства жилья из федерального бюджета на 2016 год сокращены. Так лимиты ассигнований из федерального бюджета на реализацию мероприятий Федеральной целевой программы "Жилище" на 2016 год составляют 1,46 млрд. рублей, что ниже уровня предыдущего года на 40,8% в номинальном выражении (в 2015 году было 2,46 млрд. рублей, из которых использовано 98,5 процента).

Средняя стоимость 1 кв. метра общей площади жилых домов, построенных за счет федерального бюджета, по итогам первого квартала текущего года составила 38,8 тыс. рублей (отмечено номинальное снижение на 4,6% относительно I квартала 2015 года), за счет бюджетов субъектов Российской Федерации и местных бюджетов – 46,5



тыс. рублей (снижение на 3,9%), что превышает среднюю стоимость строительства жилых домов за счет бюджетов всех уровней (42,6 тыс. рублей).

В I квартале текущего года отмечен бурный рост объемов вводимого жилья, построенного по ипотечному кредитованию: введено 68,9 тыс. кв. м, что в 2,7 раза больше по сравнению с аналогичным периодом 2015 года. Однако в целом на долю данного вида строительства по итогам 2015 года приходится всего лишь 0,55% от общего объема введенного жилья (в первом квартале текущего – 0,44%), поэтому влияние этого сегмента на динамику строительной отрасли в целом пока невелико. За предыдущий год в целом было сдано всего 468,6 тыс. кв. м. вместо 621,8 тыс. кв. м. годом ранее (минус 24,6%). Жилищное строительство за счет ипотечного кредитования в январе-марте текущего года осуществлялось в шести субъектах Российской Федерации (годом ранее – в пяти). Среди регионов Российской Федерации лидерами жилищного строительства, построенного по ипотечному кредитованию,



традиционно являются Республика Татарстан (49,8 тыс. кв. м.), Нижегородская область (13,1 тыс. кв. м), Республика Мордовия (3,6 тыс. кв. м) и Кемеровская область (2,0 тыс. кв. м.), на долю которых в совокупности приходится 99,4% от общего объема жилья, построенного по ипотечному кредитованию. Следует отметить наибольшие успехи Приволжского федерального округа, в котором построено 97% ипотечного жилья. Средняя стоимость 1 кв. м. общей площади жилых домов, построенных по ипотечному кредитованию, за январь-март 2016 года составила 37,0 тыс. рублей за кв. м., что на 12,9% ниже средней стоимости жилищного строительства.

Оживление ипотечного кредитования фиксируется и статистикой Банка России. После значительного роста ставок в первом полугодии 2015 года (максимальное значение отмечалось в марте-апреле 2015 года – 14,73 процента годовых) наблюдалось снижение средневзвешенной ставки по рублевым ипотечным жилищным кредитам, выданным в течение месяца (с 14,73% в марте до 12,11% на 1 марта 2016 г.). Далее в течение двух месяцев ставка росла, достигнув 12,95% годовых. Однако, несмотря на сохраняющуюся высокую стоимость ипотеки, политика государственного субсидирования процентных ставок на фоне значительного снижения цен на рынке жилья привела к росту объема выданных ипотечных кредитов. По итогам января-апреля 2016 года объем ипотечных кредитов вырос до 450 млрд. рублей с 305 млрд. рублей, выданных за соответствующий период предыдущего года, рост в номинальном выражении составил 147,6%. При этом количество выданных кредитов выросло за тот же период на 39,3 процента.

Динамика жилищного строительства в первом квартале текущего года по регионам Российской Федерации весьма неравномерна. Наибольшие темпы роста жилищного строительства отмечаются в таких регионах как: Республика Коми (построено в 2,4 раза больше по отношению к соответствующему кварталу 2015 года), Орловская область (в 2,1 раза), Ненецкий АО (в 1,7 раза), республики Адыгея (на 52,5%), Якутия (на 44,8%), Ингушетия (на 41,8%) и Чечня (на 39,8%), а также Кемеровская (на 31,4%), Амурская (на 30,4%), Нижегородская (на 26,3%) и Воронежская (на 26,1%) области. Наибольшее падение объемов жилищного строительства отмечено в Ивановской области (почти в 10 раз), Республике Бурятия (25,3% к уровню I квартала 2015 года), Магаданской области (27,5%), Псковской области (29,6%), Ямало-Ненецком АО (30,2%), Республике Хакасия (35,8%) и Томской области (36,0%). Спад жилищного строительства затронул 51 регион Российской Федерации.



Источник: Росстат

ФЕДЕРАЛЬНАЯ АДРЕСНАЯ ИНВЕСТИЦИОННАЯ ПРОГРАММА

Федеральная адресная инвестиционная программа на 2016 год (далее – ФАИП) была сформирована Минэкономразвития России в соответствии с Федеральным законом от 14 декабря 2015 г. № 359-ФЗ «О федеральном бюджете на 2016 год» и Правилами формирования и реализации федеральной адресной инвестиционной программы, утвержденными постановлением Правительства Российской Федерации от 13 сентября 2010 г. № 716.

В соответствии со статьей 11 Федерального закона от 25 февраля 1999 г. № 39-ФЗ «Об инвестиционной деятельности в Российской Федерации, осуществляемой в форме капитальных вложений», ФАИП утверждена 25 декабря 2015 года Министром экономического развития Российской Федерации А.В. Улюкаевым на 2016 год в объеме 819,8 млрд. рублей.

В 2016 году бюджетные ассигнования федерального бюджета в рамках ФАИП предусмотрены на осуществление бюджетных инвестиций в объекты капитального строительства государственной собственности Российской Федерации и на приобретение объектов недвижимого имущества в государственную собственность Российской Федерации, бюджетных инвестиций юридическим лицам, не являющимся государственными (муниципальными) учреждениями и государственными (муниципальными) унитарными предприятиями, в объекты капитального строительства или на приобретение объектов недвижимого имущества, предоставление субсидий на осуществление капитальных вложений в объекты капитального строительства государственной собственности Российской Федерации или на приобретение объектов недвижимого имущества в государственную собственность Российской Федерации, а также на предоставление субсидий на софинансирование капитальных вложений в объекты капитального строительства государственной собственности субъектов Российской Федерации (муниципальной собственности) или на приобретение объектов недвижимого имущества в государственную собственность субъектов Российской Федерации (муниципальную собственность).

Всего по состоянию на 1 июня 2016 года на строительство, реконструкцию, в том числе с элементами реставрации, техническое перевооружение объектов капитального строительства и приобретение объектов недвижимого имущества, а также реализацию мероприятий (укрупненных инвестиционных проектов) (далее – объекты), включенных в ФАИП, с учетом переноса остатков неиспользованных в 2015 году лимитов бюджетных обязательств на оплату заключенных государственных контрактов, связанных с осуществлением капитальных вложений в объекты государственной собственности Российской Федерации, предусмотрены средства федерального бюджета в размере 863,0 млрд. рублей, что на 248,9 млрд. рублей меньше, чем в аналогичном периоде 2015 года. Из них стоимость специальных работ, входящих в государственный оборонный заказ, составляет 199,0 млрд. рублей или 23,1 % от общего объема ФАИП.

В рамках ФАИП на 1 июня 2016 года бюджетные ассигнования на осуществление бюджетных инвестиций и субсидий в объекты государственной собственности Российской Федерации и бюджетных инвестиций акционерным обществам составляют 731,2 млрд. рублей, субсидий в объекты региональной (муниципальной) собственности – 131,8 млрд. рублей.

На строительство, реконструкцию, в том числе с элементами реставрации, техническое перевооружение объектов капитального строительства и приобретение объектов недвижимого имущества, включенных в федеральные целевые программы (далее – программная часть), предусмотрены бюджетные ассигнования в размере 535,2 млрд. рублей (62,0 % от общего объема ФАИП), в том числе бюджетные инвестиции и субсидии на осуществление капитальных вложений в объекты государственной собственности Российской Федерации и бюджетные инвестиции акционерным обществам составляют 418,6 млрд. рублей, субсидии в объекты региональной (муниципальной) собственности – 116,6 млрд. рублей. В рамках программной части на реализацию специальных работ, входящих в государственный оборонный заказ, предусмотрено 30,8 млрд. рублей.

На строительство, реконструкцию, в том числе с элементами реставрации, техническое перевооружение объектов капитального строительства и приобретение объектов недвижимого имущества, не включенных в федеральные целевые программы (далее – непрограммная часть), предусмотрены средства федерального бюджета в размере 327,8 млрд. рублей, что составляет 38,0 % от общего объема ФАИП, в том числе бюджетные инвестиции и субсидии на осуществление капитальных вложений в объекты государственной собственности Российской Федерации 312,6 млрд. рублей, субсидии в объекты региональной (муниципальной) собственности – 15,2 млрд. рублей. На реализацию специальных работ, входящих в государственный оборонный заказ, в рамках непрограммной части предусмотрено 168,2 млрд. рублей.

Дальнейший анализ по объектам ФАИП проведен на основании данных Федеральной службы государственной статистики, которая ведет наблюдение в отношении объектов ФАИП без учета специальных работ, входящих в государственный оборонный заказ.

За пять месяцев 2016 года за счет средств федерального бюджета было профинансировано 187,8 млрд. рублей, что составляет 30,5 % от предусмотренного объема средств федерального бюджета в 2016 году.

Кроме того, в отчетном периоде осуществлялась реализация объектов собственности субъектов Российской Федерации и муниципальной собственности

за счет средств субъектов Российской Федерации на общую сумму 4,5 млрд. руб., что составляет 38,6 % от общего объема средств за счет субъектов Российской Федерации, предусмотренного на год.

Реализация объектов ФАИП за счет прочих источников составила 1,9 млрд. рублей, или 45,9 % от общего объема средств за счет прочих источников, предусмотренного на год.

Освоение средств в январе-мае текущего года за счет всех источников финансирования составило 67,8 млрд. руб. или 10,7 % от предусмотренного на год

Уровень финансирования и освоения средств в январе-мае 2016 г.



объема средств за счет всех источников.

По объектам программной части за счет средств федерального бюджета было профинансировано 166,5 млрд. рублей, или 35,3 % от предусмотренного объема средств в 2016 году за счет средств федерального бюджета в рамках программной части.

Освоено было 58,1 млрд. рублей, что составляет 12,0 % от предусмотренного на год объема средств за счет всех источников.

По объектам непрограммной части за счет средств федерального бюджета было профинансировано 21,3 млрд. рублей, или 14,8 % от предусмотренного объема средств в 2016 году за счет средств федерального бюджета в рамках непрограммной части. Освоено в отчетном периоде было 9,7 млрд. рублей, что составляет 6,5 % от предусмотренного на год объема средств за счет всех источников.

Освоение средств по объектам, включенным в ФАИП, по которым Росстатом ведется наблюдение, в разрезе федеральных округов по итогам за 5 месяцев 2016 года характеризуется следующими данными:

Финансирование и освоение средств в разрезе программной и непрограммной частей ФАИП в январе-мае 2016 г.

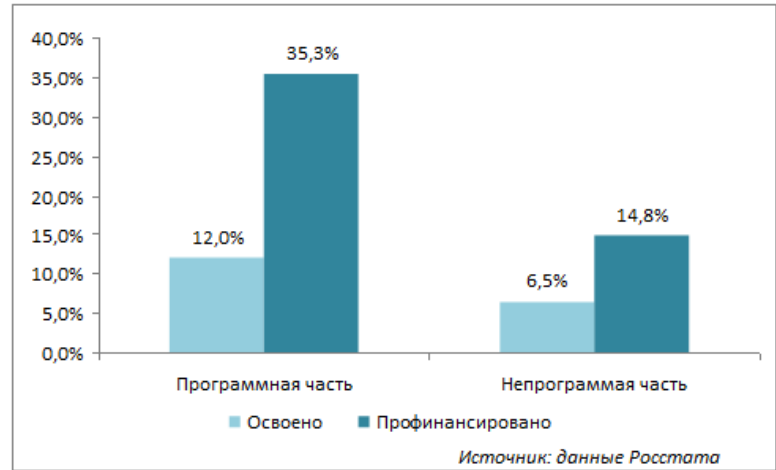

Федеральный округ	Лимит ассигнований за счет всех источников	Лимит ассигнований за счет средств федерального бюджета	Фактически освоено за счет всех источников финансирования	
			млрд. рублей	в % от лимита на год
Центральный	135,1	133,4	18,8	13,9
Северо-Западный	89,6	87,7	10,2	11,4
Южный	112,3	111,9	13,6	12,1
Северо-Кавказский	15,6	15,5	2,6	16,5
Приволжский	62,6	61,9	6,7	10,7
Уральский	30,9	29,4	4,1	13,4
Сибирский	37,4	32,3	5,3	14,3
Дальневосточный	70,2	65,6	6,2	8,9
Крымский	78,3	78,3	0,2	0,2

Как видно из приведенной таблицы, выше среднего по России лимит средств, предусмотренных на строительство, реконструкцию, в том числе с элементами реставрации, техническое перевооружение и приобретение объектов недвижимости, включенных в ФАИП, освоен в Северо-Кавказском (16,5 %), Сибирском (14,3 %), Центральном (13,9 %), Уральском (13,4 %), Южном (12,1 %) и Северо-Западном (11,4 %) федеральных округах. Освоение на уровне среднего показателя - в

Приволжском (10,7 %). В то же время, в Дальневосточном (8,9) и в Крымском (0,2 %) федеральных округах освоение бюджетных инвестиций ниже среднего.

Согласно данным Росстата, в 2016 году в рамках ФАИП предусмотрена реализация 1 613 объектов. В том числе:

- объекты капитального строительства (строительство, реконструкция, в том числе с элементами реставрации, техническое перевооружение) – 1 119;
- объекты капитального строительства, в отношении которых в текущем году проводятся только проектные и изыскательские работы – 446;
- приобретение объектов недвижимого имущества – 16;
- мероприятия (укрупненные инвестиционные проекты) – 32.

В 2016 году к вводу подлежит 463 объектов (без учета объектов, по которым в текущем году предусмотрено проведение только проектных и изыскательских работ).

Для сравнения, в 2015 году по состоянию на 1 июня в состав ФАИП были включены 1 951 объект, из них к вводу было предусмотрено 728 (без учета объектов, по которым в 2015 году было предусмотрено проведение только проектных и изыскательских работ).

За январь – май текущего года главными распорядителями средств федерального бюджета был осуществлен ввод 11 объектов. В том числе 9 объектов введены на полную мощность, среди них 3 объекта Росавтодора: «Устройство искусственного электроосвещения на автодороге Р-92 Калуга - Орел на участках 131+110 км; на автодороге А - 260 Волгоград-Каменск-Шахтинский- граница с Украиной на участке 15+300-км19+350 и на автодороге А – 156 Черкесск-Домбай – граница к Республикой Абхазия к международному центру отдыха «Архыз»», объект Федеральной налоговой службы - «Резервный центр обработки данных № г. Городец, Нижегородская область» , объект Россельхознадзора - «Приобретение части пристроя к зданию ФГБУ «Челябинская МВЛ»», объект Минсельхоза – «Реконструкция осушительной насосной станции в Полесском районе Калининградской области» и объект Следственного комитета Российской Федерации «Строительство административного здания для размещения сотрудников следственного отдела по г. Кандалакша»

На объектах филиала РАНХиГС «Реконструкция учебных корпусов и общежитий Поволжского института управления им. П.А. Столыпина г. Саратов» и Роструда «Строительство здания государственной инспекции труда в Камчатском крае, г. Петропавловск-Камчатский» осуществлен частичный ввод мощностей.

ИСПОЛНЕНИЕ ФЕДЕРАЛЬНОГО БЮДЖЕТА. ГОСУДАРСТВЕННЫЙ ДОЛГ

Исполнение федерального бюджета
(по оперативной информации Минфина России)

**Параметры исполнения федерального бюджета за январь-май 2016 года
на кассовой основе, млрд. рублей**

Показатель	2016 год, закон о бюджете*	Исполнение		
		2015	2016	Изменение, в % к соответствующему периоду 2015 г.
		январь- май	январь-май	
Доходы	13 738,5	5 360,8	4 643,9	-13,4
Федеральная налоговая служба	н/д	2 917,9	2 601,1	-10,9
Федеральная таможенная служба**	н/д	2 090,3	1 583,3	-24,3
Другие администраторы	н/д	352,6	459,5	30,3
Расходы	16 098,7	6 304,5	6 130,0	-2,8
Обслуживание долга	645,8	210,5	267,5	27,1
Непроцентные расходы	15 452,8	6 093,9	5 862,5	-3,8
Профицит (+) / Дефицит (-)	-2 360,2	-943,7	-1 486,1	
Сальдо внутреннего долга	300,0	76,4	146,9	
Сальдо источников внешнего финансирования дефицита	-51,5	-170,8	60,0	
Прочие источники финансирования	2 111,7	1 038,1	1 279,1	
<i>Справочно:</i>				
<i>ВВП, млрд. рублей</i>	<i>78 673</i>	<i>30 738</i>	<i>31 433</i>	<i>695</i>
<i>Средняя цена нефти «Юралс», долл. США / баррель</i>	<i>50,0</i>	<i>56,1</i>	<i>35,8</i>	<i>-36,1</i>
<i>Курс рубля к доллару США</i>	<i>63,3</i>	<i>58,1</i>	<i>71,3</i>	<i>22,8</i>

*) Федеральный закон от 14 декабря 2015 г. № 359-ФЗ «О федеральном бюджете на 2016 год»

**) с учетом кассовых операций в части ввозных таможенных пошлин, уплаченных в соответствии с Соглашением об установлении и применении в таможенном союзе порядка зачисления и распределения ввозных таможенных пошлин;

**Параметры исполнения федерального бюджета
за январь-май 2016 года на кассовой основе, в % к ВВП**

Показатель	2016 год, закон о бюджете*	Исполнение		
		2015	2016	Изменение, п.п.
		январь-май	январь-май	
Доходы	17,5	17,4	14,8	-2,7
Федеральная налоговая служба	н/д	9,5	8,3	-1,2
Федеральная таможенная служба**	н/д	6,8	5,0	-1,8
Другие администраторы	н/д	1,1	1,5	0,3
Расходы	20,5	20,5	19,5	-1,0
Обслуживание долга	0,8	0,7	0,9	0,2
Непроцентные расходы	19,6	19,8	18,7	-1,2
Профицит (+) / Дефицит (-)	-3,0	-3,1	-4,7	-1,7
Сальдо внутреннего долга	0,4	0,2	0,5	0,2
Сальдо источников внешнего финансирования дефицита	-0,1	-0,6	0,2	0,7
Прочие источники финансирования	2,7	3,4	4,1	0,7
<i>Справочно:</i>				
<i>ВВП, млрд. рублей</i>	<i>78 673</i>	<i>30 738</i>	<i>31 433</i>	<i>695</i>

*) Федеральный закон от 14 декабря 2015 г. № 359-ФЗ «О федеральном бюджете на 2016 год»

**) с учетом кассовых операций в части ввозных таможенных пошлин, уплаченных в соответствии с Соглашением об установлении и применении в таможенном союзе порядка зачисления и распределения ввозных таможенных пошлин;

По оперативной информации Минфина России **доходы** федерального бюджета за январь-май 2016 года составили 4 643,9 млрд. рублей. По отношению к ВВП доходы федерального бюджета составили 14,8 %, что на 2,7 п.п. ВВП ниже величины за аналогичный период 2015 года.

Поступление доходов в январе-мае 2016 года составило 33,8 % к общему объему доходов федерального бюджета, утвержденному Федеральным законом от 14 декабря 2015 г. № 359-ФЗ «О федеральном бюджете на 2016 год». Общий объем налоговых и других платежей, администрируемых ФНС России, составил 2 601,1 млрд. рублей или 8,3 % ВВП (в январе-мае 2015 года – 2 917,9 млрд. рублей, 9,5 % ВВП). Доходы, администрируемые ФТС России, достигли по итогам января-мая 2016 года 1 583,3 млрд. рублей или 5,0 % ВВП (в январе-мае 2015 года – 2 090,3 млрд. рублей, 6,8 % ВВП). Доходы, администрируемые другими администраторами, за отчетный период 2016 года составили 459,5 млрд. рублей или 1,5 % ВВП (в январе-мае 2015 года – 352,6 млрд. рублей, 1,1 % ВВП).

Нефтегазовые доходы составили за январь-май 2016 года 1 682,9 млрд. рублей или 5,4 % ВВП, что на 2,7 п.п. ниже, чем за аналогичный период предыдущего года. Средняя цена на нефть за январь-май 2016 года составила 35,8 долл. США за баррель (56,1 долл. США за баррель за аналогичный период 2015 года). Ненефтегазовые доходы составили 2 961,0 млрд. рублей или 9,4 % ВВП (что соответствует показателю за аналогичный период 2015 года).

Кассовые расходы федерального бюджета за январь-май 2016 года составили 6 130,0 млрд. рублей или 19,5 % ВВП, что ниже показателя расходов в процентах ВВП за аналогичный период предшествующего года на 1,0 п.п. При этом расходы по обслуживанию долга в номинальном значении составили 267,5 млрд. рублей, что составляет 0,9 % к ВВП (210,5 млрд. рублей или 0,7 % ВВП в 2015 году). Непроцентные расходы в январе-мае 2016 года уменьшились на 1,2 п.п. по сравнению с тем же периодом прошлого года (5 862,5 млрд. рублей или 18,7 % ВВП по сравнению с 6 093,9 млрд. рублей или 19,8 % ВВП соответственно).

С учетом исполнения бюджета по доходам и расходам дефицит федерального бюджета в январе-мае 2016 года составил 1 486,1 млрд. рублей или 4,7 % ВВП (в аналогичном периоде прошлого года дефицит был равен 943,7 млрд. рублей или 3,1 % ВВП).

Сальдо государственных внутренних заимствований за январь-май 2016 года составило, по предварительному оперативному отчету Минфина России, 146,9 млрд. рублей. Объем средств, привлеченных на внутреннем долговом рынке с начала года, составил 400,9 млрд. рублей (1,3 % ВВП). Погашение долга в январе-мае 2016 года составило 254,0 млрд. рублей (0,8 % ВВП).

Совокупный объем нефтегазовых фондов (Резервного фонда и Фонда национального благосостояния) по состоянию на 1 июня 2016 года составил 7 374,3 млрд. рублей (в том числе, Резервный фонд – 2 551,1 млрд. рублей^{*1}, Фонд национального благосостояния – 4 823,2 млрд. рублей^{**}).

* Указанные объемы не учитывают средства федерального бюджета, которые в соответствии с постановлением Правительства Российской Федерации от 24 декабря 2011 г. № 1121 «О порядке размещения средств федерального бюджета на банковских депозитах» размещаются на депозитах в валюте Российской Федерации и в иностранной валюте в кредитных организациях, а также прочие остатки средств на счетах Центрального банка Российской Федерации. По состоянию на 1 июня 2016 г. объем средств федерального бюджета, находящихся на депозитах в кредитных организациях, составляет 400,0 млрд. рублей.

** В соответствии с постановлениями Правительства РФ от 19 января 2008 г. № 18 «О порядке управления средствами ФНБ», от 5 ноября 2013 г. № 990 «О порядке размещения средств ФНБ в ценные бумаги российских эмитентов, связанные с реализацией самокупаемых инфраструктурных проектов» и от 22 августа 2014 г. № 839 «О приобретении за счет средств ФНБ привилегированных акций кредитных организаций» и Федеральным законом от 13 октября 2008 г. № 173-ФЗ «О дополнительных мерах по поддержке финансовой системы Российской Федерации» вышеуказанные средства ФНБ в том числе размещаются на депозитах в государственной корпорации «Банк развития и внешнеэкономической деятельности (Внешэкономбанк)», а также в долговых обязательствах иностранных государств без предъявления требований к рейтингу долгосрочной кредитоспособности, привилегированных акциях кредитных организаций и в ценных бумагах и на субординированных депозитах российских эмитентов, связанных с реализацией инфраструктурных проектов. По состоянию на 1 июня 2016 г. объем средств, перечисленных на депозиты во «Внешэкономбанк», для предоставления субординированных кредитов российским кредитным организациям, кредитов малому и среднему предпринимательству, кредитов ОАО «Агентство по ипотечному жилищному кредитованию» составил 195,0 млрд. рублей, для обеспечения достаточности собственных средств (капитала) – 6,0 млрд. долларов США и для нерегламентированных целей – 0,3 млрд. долларов США, а также размещенных в долговых обязательствах иностранных государств без предъявления требований к рейтингу долгосрочной кредитоспособности – 3,0 млрд. долларов США, в привилегированных акциях кредитных организаций – 279,0 млрд. рублей, в ценных бумагах российских эмитентов, связанных с реализацией инфраструктурных проектов – 112,6 млрд. рублей и 4,1 млрд. долларов США и на субординированных депозитах в Банк ВТБ (ПАО) и Банк ГПБ (АО) в целях финансирования инфраструктурных проектов – 164,4 млрд. рублей.

Совокупная расчетная сумма дохода от размещения средств Резервного фонда на счетах в иностранной валюте в Банке России за период с 15 января 31 мая 2016 г. составила 9,0 млрд. рублей. За январь-май текущего года курсовая разница от переоценки остатков средств на указанных счетах составила (-)309,5 млрд. рублей.

Совокупный доход от размещения средств Фонда национального благосостояния в разрешенные финансовые активы, за исключением средств на счетах в Банке России, с января по май 2016 г. составил 13,8 млрд. рублей.

Совокупная расчетная сумма дохода от размещения средств Фонда национального благосостояния на счетах в иностранной валюте в Банке России за период с 15 января по 31 мая 2016 г. составила 8,0 млрд. рублей. За январь-май текущего года курсовая разница от переоценки остатков средств на указанных счетах составила (-)306,3 млрд. рублей, от переоценки средств фонда, размещенных на депозитах в долларах США во Внешэкономбанке – (-)42,5 млрд. рублей, от переоценки средств фонда, размещенных в долговые обязательства иностранных государств на основании отдельного решения Правительства Российской Федерации, без предъявления требования к рейтингу долгосрочной кредитоспособности – (-)20,4 млрд. рублей и по номинированным в иностранной валюте ценным бумагам российских эмитентов, связанным с реализацией самокупаемых инфраструктурных проектов, перечень которых утверждается Правительством Российской Федерации – (-)28,0 млрд. рублей.

Государственный долг

Объем государственного внутреннего долга за май сократился на 37,74 млрд. руб., или на 0,5% (в целом за первые пять месяцев текущего года – на 45,87 млрд. руб., или на 0,6%) и составил по состоянию на 1 июня 7261,74 млрд. рублей. При этом, государственный внутренний долг номинированный в государственных ценных бумагах снизился за май на 35,76 млрд. руб., или на 0,6% (в целом за пять первых месяцев 2016 года – возрос на 169,17 млрд. руб., или на 3%) до 5742,27 млрд. руб., а объем государственных гарантий – сократился на 1,98 млрд. руб., или на 0,1% (на 215,04 млрд. руб., или на 12,4% за первые пять месяцев с начала года), составив на 1 июня 1519,47 млрд. рублей.

При этом *в структуре долга, номинированного в государственных ценных бумагах*, объем ОФЗ-ПД (облигаций федерального займа с постоянным купонным доходом) сократился за май на 46,16 млрд. руб., или на 1,65% (что связано с превышением объема погашения выпуска ОФЗ-ПД 25082 в сумме 106,01 млрд. руб. над доразмещением выпусков ОФЗ-ПД 26207, 26217 и 26218 на аукционах, а также с доразмещением на вторичном рынке без проведения аукциона выпуска 26207). В целом за первые пять месяцев с начала года объем ОФЗ-ПД увеличился на 48,34 млрд. руб., или на 1,8% и по состоянию на 1 июня составил 2758,68 млрд. руб. (48% от общего объема государственных ценных бумаг против 46,6% на начало года).

Объем ОФЗ-ПК (облигаций федерального займа с переменным купонным доходом) возрос за май на 9,37 млрд. руб., или на 0,6% (что связано с доразмещением выпуска ОФЗ-ПК 24018 на аукционе 18 мая). В целом за первые пять месяцев с начала года объем ОФЗ-ПК увеличился на 156,46 млрд. руб., или на 11,6% и по состоянию на 1 июня составил 1503,72 млрд. руб. (26,2% от общего объема государственных ценных бумаг против 24,2% на начало года).

Объем ОФЗ-АД (облигаций федерального займа с амортизацией долга), составил по состоянию на 1 июня 788,57 млрд. руб. (за май их объем не изменился, в целом за январь-май снижение объема ОФЗ-АД составило 2,6 млрд. руб., или 0,3%). Доля ОФЗ-АД в общем объеме государственных ценных бумаг на 1 июня составила 13,7% (на 1 января составляла 14,2 процента).

Объем государственных сберегательных облигаций (ГСО) за май также не изменился (в целом за первые пять месяцев текущего года – уменьшился на 50 млрд. руб., или на 10,2%), составив 442,55 млрд. руб. (их удельный вес в объеме государственного внутреннего долга номинированного в ценных бумагах сократился с 8,8% до 7,7 процента).

Объем рублевых еврооблигаций на 1 июня составлял 90 млрд. руб. (1,6% в общем объеме государственных ценных бумаг) не изменившись с начала года. Объем ОФЗ-ИН (облигаций федерального займа с номиналом, индексируемым по инфляции) представлен выпущенным в обращение 17 июля 2015 года выпуском 52001..Его объем составил по состоянию на 1 июня 158,74 млрд. руб. (2,8% в общем объеме государственных ценных бумаг).

СИТУАЦИЯ НА ФИНАНСОВЫХ РЫНКАХ И СОСТОЯНИЕ ФИНАНСОВОГО СЕКТОРА

ВНУТРЕННИЙ ФИНАНСОВЫЙ РЫНОК

Валютный рынок

В мае текущего года, несмотря на рост мировых цен на нефть, произошло некоторое снижение курса национальной валюты по отношению к доллару США. Это было обусловлено сокращением позиций иностранных инвесторов в рискованных активах, в том числе рублевых, в условиях усиления ожиданий повышения ставки ФРС США летом 2016 года. Волатильность курса национальной валюты существенно не изменилась относительно показателя предыдущего месяца.

По итогам мая официальный курс доллара США к рублю повысился на 2,6%, до 65,9962 руб. за доллар на 1 июня 2016 г., курс евро к рублю – на 0,2%, до 73,4406 руб. за евро, стоимость бивалютной корзины – на 1,4%, до 69,3462 рубля.

Средний дневной биржевой оборот торгов по операциям рубль/доллар США в мае 2016 г. по сравнению с предыдущим месяцем снизился на 7%, до 13,3 млрд. долл. США, по операциям рубль/евро – на 8%, составив 2 млрд. евро.

Стоимость бивалютной корзины и цена на нефть



По расчетам Минэкономразвития России, в мае текущего года реальное (с учетом внешней и внутренней инфляции) укрепление рубля к доллару США составило 1,6%, к евро – 1,8%, к фунту стерлингов – 0,05%, к швейцарскому франку – 3,25%, к японской иене – 1%, к канадскому доллару – 1,9%, к австралийскому доллару – 6,5%. В целом за январь-май (из расчета май 2016 года к декабрю 2015 года) реальное укрепление рубля к доллару составило 7,5%, к евро – 4,7%, к фунту стерлингов – 12,65%, к швейцарскому франку – 7%, к канадскому доллару – 1,3%, к австралийскому доллару – 7,8%, ослабление к японской иене - 2,5 процента.

Укрепление реального эффективного курса рубля оценивается за первые пять месяцев текущего года в 6,2% (в том числе за май – в 2 процента).

В мае текущего года Банк России продолжал рефинансирование кредитных организаций в иностранной валюте для обеспечения устойчивого функционирования банковского сектора и сохранения стабильной ситуации на валютном рынке. При этом соответствующие требования Банка России к кредитным организациям по валютным инструментам сокращались.

Банк России в мае в соответствии с графиком проводил аукционы репо по предоставлению кредитным организациям иностранной валюты на сроки 1 неделя и 28 дней. Суммарный объем заключенных Банком России сделок на четырех аукционах репо на срок 28 дней составил 14 млрд. долл. США, на трех состоявшихся аукционах на срок 1 неделя – 0,02 млрд. долл. США. Требования Банка России к кредитным организациям по операциям репо в иностранной валюте (по второй части сделок) на конец мая текущего года составили 14,5 млрд. долл. США, сократившись за месяц на 1,4 млрд. долл. США (сокращение требований за март и апрель составило 2,3 млрд. долл. США и 0,7 млрд. долл. США соответственно).

Банк России в 2016 г. не проводил аукционов по предоставлению кредитным организациям кредитов в иностранной валюте, обеспеченных залогом прав требования по кредитам в иностранной валюте.

В мае 2016 г. Банк России не заключал сделок «валютный своп» по продаже кредитным организациям долларов США за рубли.

Международные резервы Российской Федерации в 2015-2016 годах
(на начало месяца, млрд. долл.)

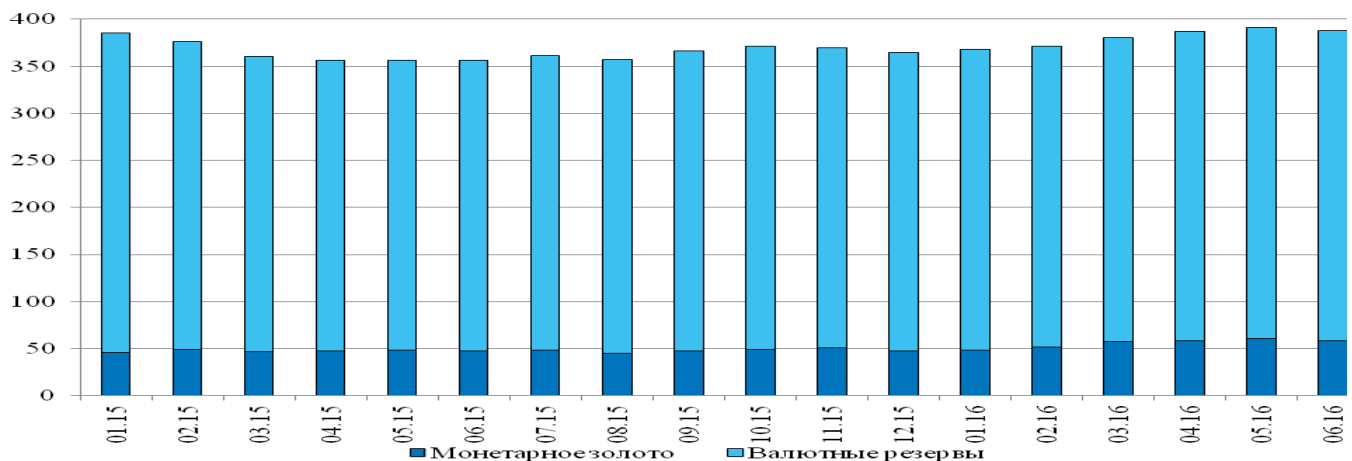

Источник: Банк России.

Объем международных резервов Российской Федерации по итогам января-мая 2016 года увеличился на 5,2%, или на 19,317 млрд. долл. США, и составил 387,716 млрд. долл. США по состоянию на 1 июня (в мае объем международных резервов сократился на 1%, или на 3,805 млрд. долл. США за счет валютной переоценки).

Денежный рынок

В мае текущего года ставки по межбанковским кредитам (далее – МБК) на срок один день формировались преимущественно в верхней половине процентного коридора Банка России. Повышательное давление на ставки по МБК оказывал высокий уровень рублевых ставок по операциям «валютный своп», формировавшихся под влиянием значительного спроса на рублевую ликвидность со стороны крупных российских банков, а также банков с иностранным участием в капитале, использовавших операции «валютный своп» для фондирования операций на внутреннем валютном рынке.

Среднее значение спреда однодневной рублевой ставки MIACR к ключевой ставке Банка России в мае составило 4 базисных пункта (далее – б.п.) (в апреле текущего года данный показатель был отрицательным, составив -29 б.п.). Средний дневной оборот однодневных операций на рублевом сегменте денежного рынка (межбанковские кредиты, сделки репо и «валютный своп») в мае 2016 г. увеличился по сравнению с предыдущим месяцем на 0,08 трлн. руб., до 2,43 трлн. рублей. Рост был во многом обусловлен активизацией однодневных операций «валютный своп» вышеперечисленных групп участников денежного рынка.

Межбанковская процентная ставка и ставки по операциям Банка России по предоставлению и абсорбированию рублевой ликвидности (% годовых)

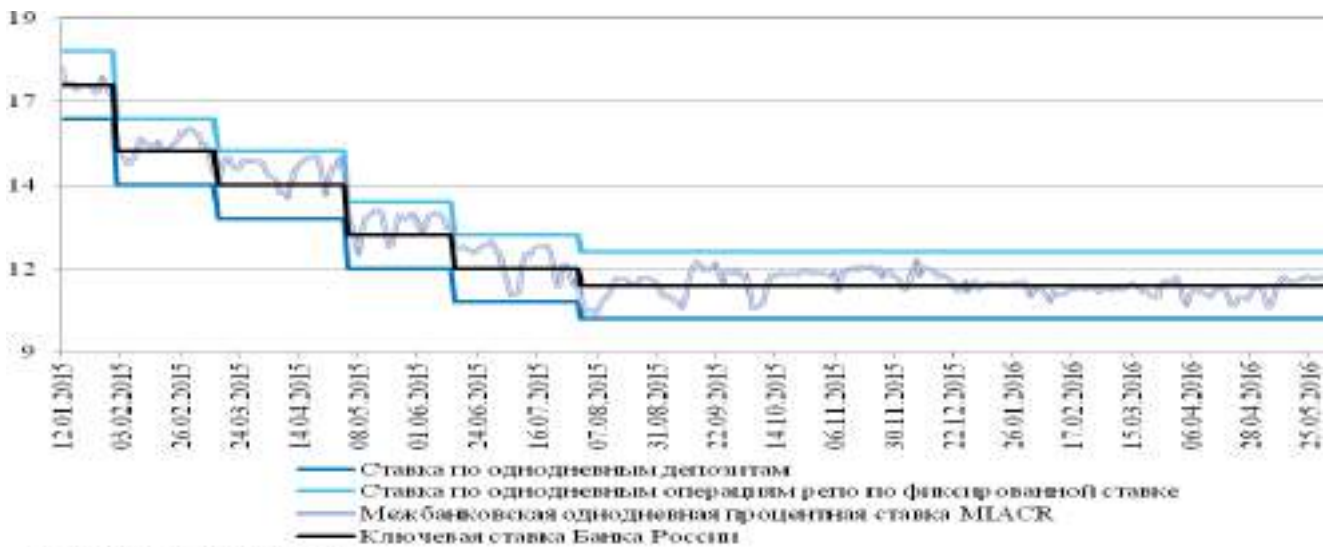

Рынок государственных ценных бумаг

В мае текущего года ситуация на российском рынке государственных ценных бумаг оставалась относительно устойчивой. На первичном рынке Минфин России провел 6 запланированных аукционов, на которых реализовал 92,6% объема предложения выпусков ОФЗ-ПД и ОФЗ-ПК¹ на общую сумму 69,2 млрд. руб. по номиналу и 68,4 млрд. руб. по фактической стоимости (в апреле – 99,2 млрд. руб. по номиналу и 97,5 млрд. руб. по фактической стоимости). Сокращение объема размещения ОФЗ было связано с меньшим количеством рабочих дней в мае. Более половины выпусков ОФЗ было размещено с дисконтом или без премии к их доходности на вторичном рынке. Значительный интерес к ОФЗ на аукционах по-прежнему предъявляли банки, среди них наиболее активными были системно значимые банки, в то время как спрос на эти бумаги со стороны других групп инвесторов снизился. В результате доля операций банков в суммарном объеме размещения ОФЗ на первичном рынке в мае текущего года увеличилась до 89,1% (с 77,8% в апреле 2016 года). Объем операций по доразмещению ОФЗ на вторичном рынке по принципу прямых продаж (без проведения аукционов) в мае составил 0,002 млн. руб. по номиналу.

Банк России в мае текущего года проводил на вторичном рынке операции по продаже ОФЗ из собственного портфеля с целью частичного абсорбирования притока ликвидности, вызванного финансированием дефицита федерального бюджета за счет

¹ ОФЗ-ПД – облигации с постоянным доходом, ОФЗ-ПК – с плавающими купонными ставками, привязанными к ставке денежного рынка RUONIA.

средств Резервного фонда. Объем реализованных за месяц Банком России выпусков ОФЗ составил 59,2 млрд. руб. по номиналу, а с момента начала продаж (21 апреля 2016 г.) – 119,9 млрд. руб. по номиналу. Банки купили 73% объема предложенных Банком России в мае 2016 г. выпусков ОФЗ, нерезиденты – 16%, прочие инвесторы – 11 процентов.

Параметры и результаты аукционов по размещению ОФЗ в мае

Дата аукциона	Номер выпуска	Объем предложения, млрд руб.	Срок обращения, лет	Дата погашения	Объем спроса по номиналу, млрд руб.	Объем размещения по номиналу, млрд руб.	Объем выручки, млрд руб.	Цена отсечения, % от номинала	Средневзвешенная цена, % от номинала	Доходность по цене отсечения, % годовых	Доходность по средневзвешенной цене, % годовых	Премия(+)/ дисконт(-) к доходности выпуска на вторичном рынке, базисных пунктов
11.05.2016	26217	20.0	5.3	18.08.2021	43.87	20.0	19.19	94.3	94.4	9.08	9.05	-13
	26218	10.0	15.4	17.09.2031	28.95	10.0	9.85	97.7	97.7	8.97	8.97	-4
18.05.2016	26207	12.8	10.7	03.02.2027	21.91	12.8	12.57	96.3	96.4	8.88	8.85	4
	24018	12.0	1.6	27.12.2017	17.83	9.4	10.02	102.3	102.3	10.68	10.63	6
25.05.2016	26217	10.0	5.2	18.08.2021	10.65	7.1	6.79	93.9	94.0	9.19	9.17	0
	26218	10.0	15.3	17.09.2031	31.77	10.0	9.99	98.7	98.7	8.84	8.84	-5

Источники: Минфин России, расчеты Банка России.

В соответствии с платежным графиком Минфин России в мае 2016 г. выплатил 24,7 млрд. руб. в виде купонного дохода по выпускам ОФЗ-ПД и ОФЗ-ПК, а также 106,01 млрд. руб. в счет погашения выпуска ОФЗ-ПД 25082. По итогам мая рыночный портфель обращающихся выпусков ОФЗ уменьшился на 0,4%, до 5004,9 млрд. руб. по номиналу¹. Дюрация рыночного портфеля ОФЗ увеличилась на 25 дней и на конец месяца составила 4,5 года.

Активность участников вторичного рынка государственных облигаций в мае 2016 г. снизилась по сравнению с предыдущим месяцем. По данным ПАО Московская Биржа (далее – Московская Биржа) средний дневной объем вторичных торгов ОФЗ составил 17 млрд. руб. против 20,8 млрд. руб. в апреле текущего года.

В мае доходность ОФЗ (индекс RGBEY)² колебалась без определенной тенденции и по итогам месяца изменилась незначительно, составив 9,24% годовых. Средняя за май 2016 г. доходность ОФЗ снизилась на 15 б.п. по сравнению с аналогичным показателем предыдущего месяца, до 9,21% годовых.

На рынке государственных облигаций номинированных в иностранной валюте 24 мая Минфин России закрыл книгу заявок по размещению десятилетнего выпуска «Россия-26». Объем проданных бумаг составил 1,75 млрд. долл. США³, ставка доходности – 4,75% годовых, общий объем книги заявок - 7 млрд. долл. США.

¹ С учетом выпусков ОФЗ (на сумму 826,1 млрд. руб.), переданных в мае 2015 г. – апреле 2016 г. государственной корпорацией «Агентство по страхованию вкладов» 35 российским банкам.

² Индикатор эффективной доходности государственных облигаций, рассчитываемый Московской Биржей.

³ Бумаги на сумму около 1,2 млрд. долл. США купили иностранные участники, а на сумму около 0,55 млрд. долл. США – российские банки.

Доходность и оборот вторичных торгов ОФЗ

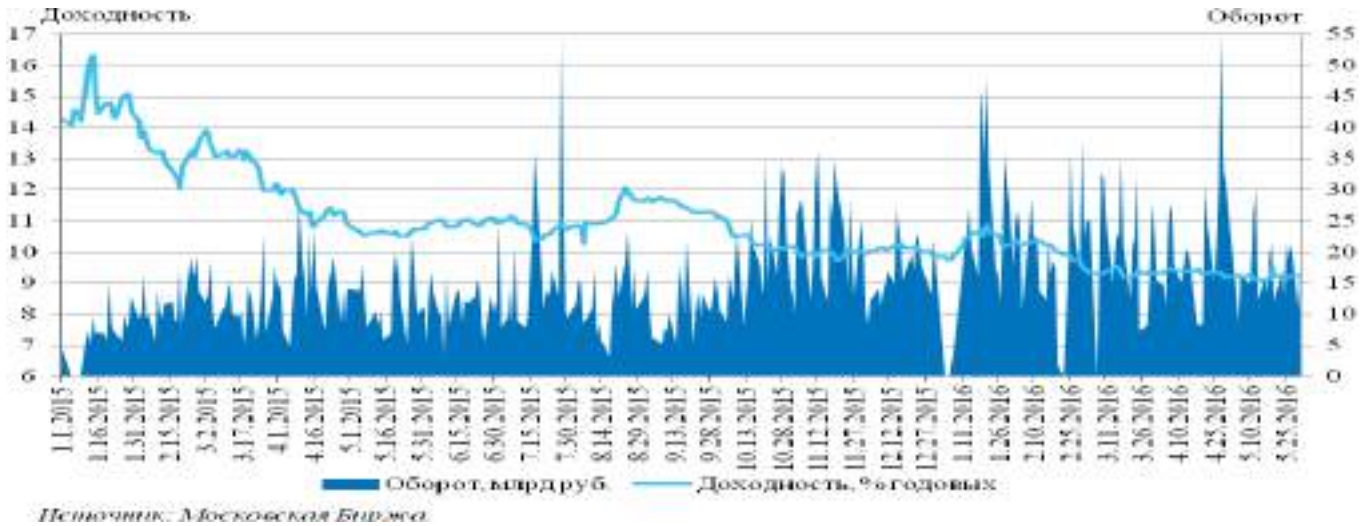

Рынок корпоративных ценных бумаг

Индекс РТС за май текущего года снизился на 4,9%, до 904,3 пункта, индекс ММВБ уменьшился на 2,8%, до 1899 пунктов.

Динамика индексов ММВБ и РТС (01.01.2016 = 100%)

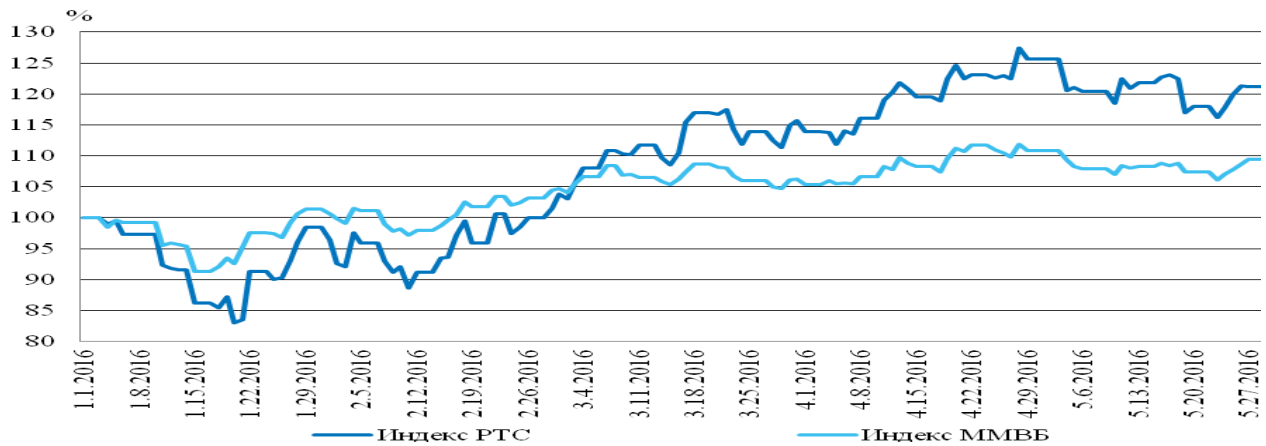

В мае 2016 г. индекс MSCI Emerging Markets снизился на 3,9%, индекс MSCI BRIC – на 3,1%, индекс Shanghai Composite – на 3,9%. В то же время индекс MSCI EU и индекс S&P 500 возросли на 2,3% и 1,6% соответственно.

Динамика индекса РТС в сравнении с мировыми фондовыми индексами (01.01.2016 = 100%)

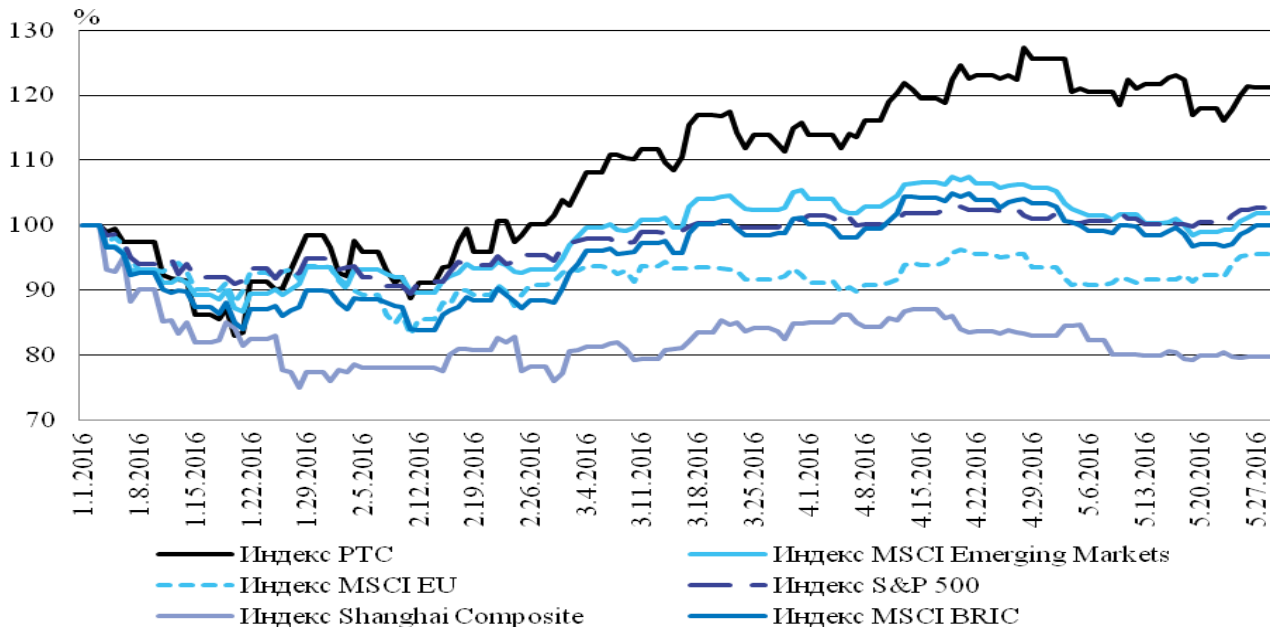

Источник: Bloomberg.

По данным Московской Биржи, капитализация российского рынка акций по состоянию на 31.05.2016 составила 32 трлн. руб. (484,8 млрд. долл. США). За май капитализация в рублевом выражении снизилась на 1,8%, в долларовом выражении – на 3,2%. В годовом исчислении (за предшествующие 12 месяцев) капитализация рынка акций в рублевом выражении увеличилась на 15,8%, в долларовом выражении снизилась на 8,4 процента.

В отраслевой структуре капитализации по итогам мая 2016 г. наиболее емкими отраслями, как и в предыдущие месяцы, были: нефтегазовая отрасль (доля предприятий в капитализации рынка акций составила 46,7%), металлургия (16,4%) и финансовое посредничество (15,6%). За май капитализация предприятий финансового посредничества увеличилась на 5%, одновременно капитализация предприятий нефтегазовой отрасли снизилась на 5,9%, а капитализация предприятий металлургии – на 1,9 процента.

Среди эмитентов первое место по капитализации неизменно занимает ПАО «Газпром». По данным на конец мая 2016 г., доля компании в капитализации рынка акций составила 10,9%, или 3,5 трлн. рублей. За май капитализация ПАО «Газпром» сократилась на 11,5%. На втором месте по капитализации находится ОАО «НК «Роснефть», доля которого в капитализации российского рынка акций постепенно приближается к показателю ПАО «Газпром», на 31.05.2016 она составила 10,6%, или 3,4 трлн. рублей.

Объем вторичных торгов акциями (включая РДР¹, без учета сделок репо) на Московской Бирже в мае текущего года сократился на 30,3% и составил 673,9 млрд. рублей.

Суммарный объем сделок по операциям репо на Московской Бирже в мае 2016 г. по сравнению с предыдущим месяцем сократился на 14,9%, до 14,6 трлн. руб. (в том числе по корпоративным облигациям (включая биржевые) – 2,9 трлн. руб., по акциям и депозитарным распискам на акции – 3,9 трлн. руб., по еврооблигациям – 7,6 трлн.

¹ Российские депозитарные расписки.

рублей). Прирост операций репо на Московской Бирже в мае 2016 г. по сравнению с маем 2015 г. составил 64,2%, в первую очередь за счет сделок репо с еврооблигациями.

Объем вторичных торгов облигациями на Московской Бирже в мае 2016 г. по сравнению с предыдущим месяцем сократился на 43,4%, до 283,4 млрд. рублей.

По данным агентства ООО «Сбондс.ру», стоимость корпоративных облигаций в обращении к концу мая текущего года составила 8,3 трлн. руб., увеличившись за месяц на 0,8% (в годовом исчислении прирост составил 14,7%). К концу мая 2016 г. в обращении находилось 1177 выпусков облигаций 371 эмитента.

Из общего объема корпоративных облигаций в обращении 3,8 трлн. руб. (45,8%) пришлось на выпуски облигаций банков и иных финансовых институтов, 1,8 трлн. руб. (21,7%) – на облигации предприятий нефтегазовой отрасли, 0,7 трлн. руб. (8%) – на облигации транспортных компаний.

Отраслевая структура корпоративных облигаций в обращении

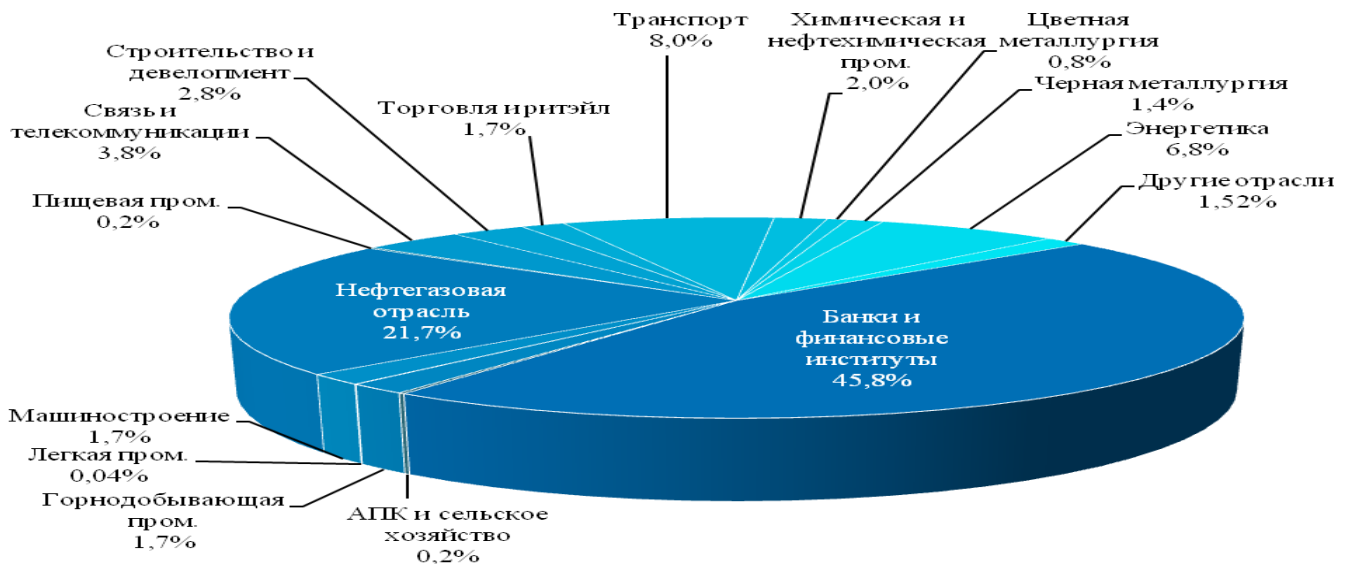

Источник: ООО «Сбондс.ру»

Объем рынка ипотечных облигаций за май 2016 г. не изменился и на 31.05.2016 составил 603,9 млрд. руб.¹ (в годовом исчислении объем рынка ипотечных облигаций увеличился на 10,9 процента).

Объем рынка российских корпоративных еврооблигаций за май текущего года снизился на 1,9% и на 31.05.2016 составил 138,1 млрд. долл. США (в годовом исчислении снижение составило 11,3 процента).

Из общего объема корпоративных еврооблигаций в обращении 59,7 млрд. долл. США (43,3%) пришлось на выпуски еврооблигаций банков и иных финансовых институтов, 42,3 млрд. долл. США (30,7%) – на еврооблигации предприятий нефтегазовой отрасли, 9,4 млрд. долл. США (6,8%) – на еврооблигации транспортных компаний.

¹ По номиналу.

Отраслевая структура российских корпоративных еврооблигаций в обращении

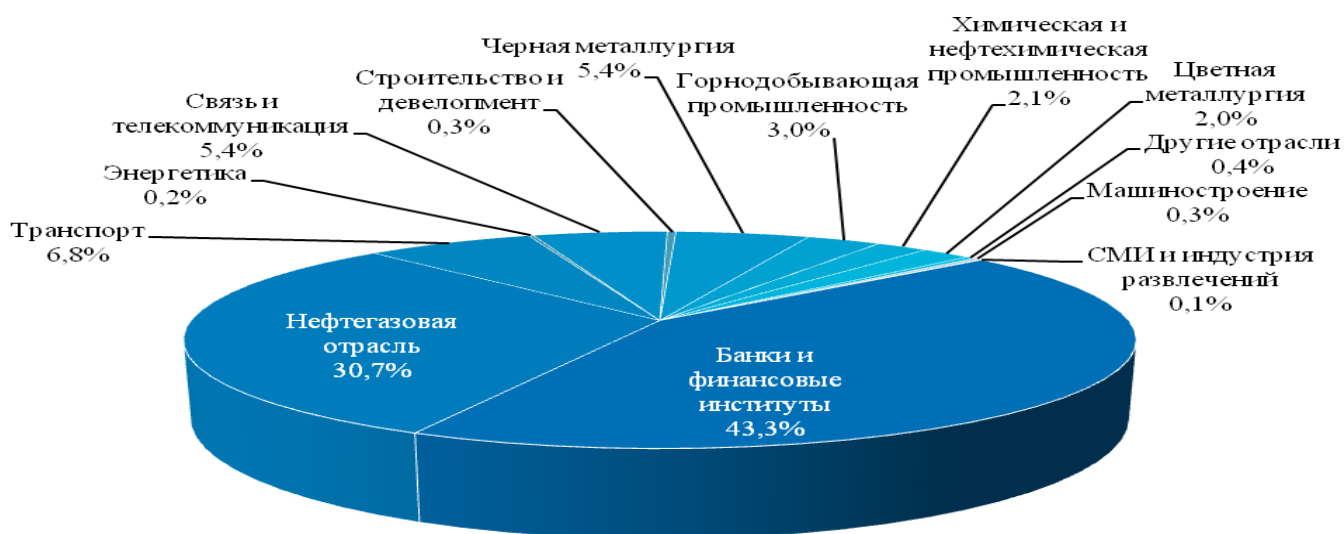

Источник: ООО «Сбондс.ру»

Средневзвешенная эффективная доходность корпоративных облигаций эмитентов с рейтингом спекулятивной категории снизилась с 10,54% годовых на 29.04.2016 до 10,41% годовых на 31.05.2016, доходность еврооблигаций в долларах США эмитентов с инвестиционным рейтингом за тот же период снизилась с 4,99% до 4,83% годовых, доходность еврооблигаций в рублях эмитентов с инвестиционным рейтингом уменьшилась с 10,44% до 10,1% годовых, доходность еврооблигаций в евро снизилась с 3,14% до 2,92% годовых.

Индексы средневзвешенной эффективной доходности корпоративных облигаций и еврооблигаций эмитентов (% годовых)

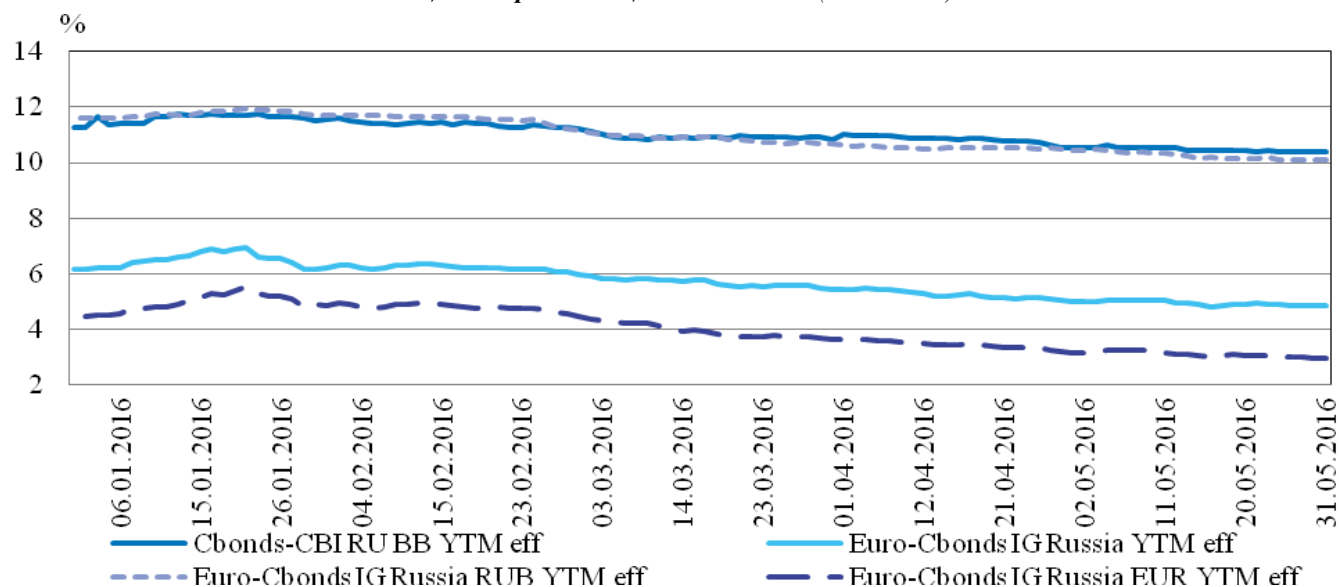

Источник: ООО «Сбондс.ру».

Рынок производных финансовых инструментов

Совокупный объем торгов на срочном рынке, по данным Московской Биржи, в мае 2016 г. составил 7,8 трлн. руб., что на 26,8% меньше аналогичного показателя за

предыдущий месяц. Объем фьючерсных сделок составил 7,4 трлн. руб. (95,2% от совокупного объема), объем сделок с опционами – 373,7 млрд. руб. (4,8 процента).

Динамика объема торгов производными финансовыми инструментами на Московской Бирже

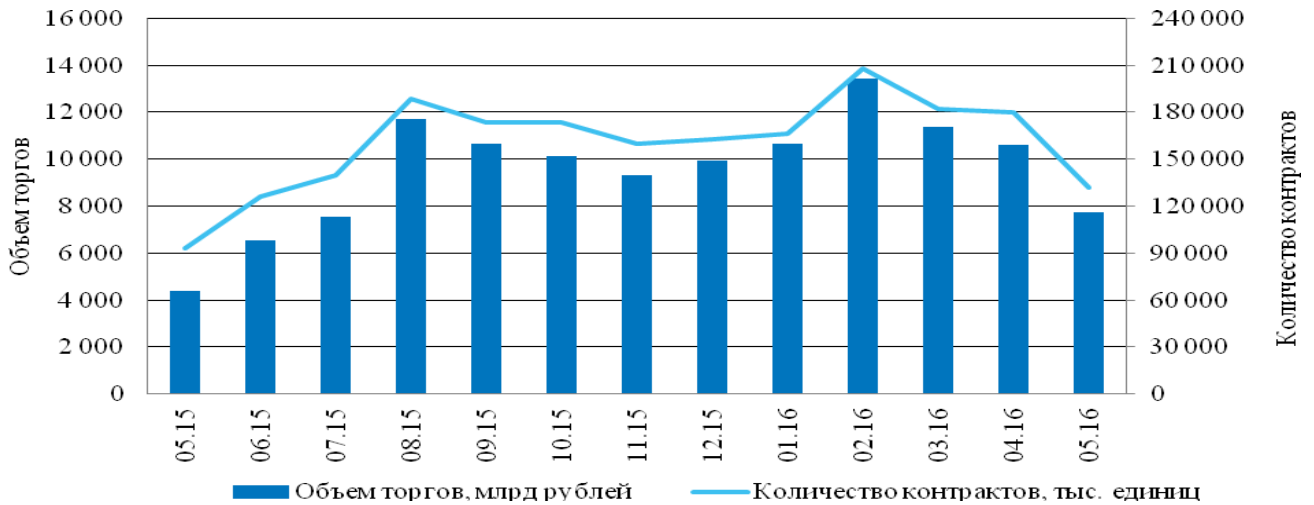

Источник: Московская Биржа.

В мае 2016 г. структура торгов на срочном рынке по сравнению с предыдущим месяцем существенно не изменилась. В структуре торгов фьючерсами основную долю занимали фьючерсы на валютные инструменты (4,3 трлн. руб., или 57,8% от совокупного объема торгов фьючерсами). В структуре торгов опционами основную долю занимали опционы на индексные инструменты (237,7 млрд. руб., или 63,6 процента).

Совокупный объем открытых позиций на срочном рынке Московской Биржи на конец мая 2016 г. составил 711,2 млрд. руб., в том числе открытые позиции по фьючерсам – 353,7 млрд. руб., по опционам – 357,6 млрд. рублей.

Динамика объема открытых позиций по производным финансовым инструментам на Московской Бирже

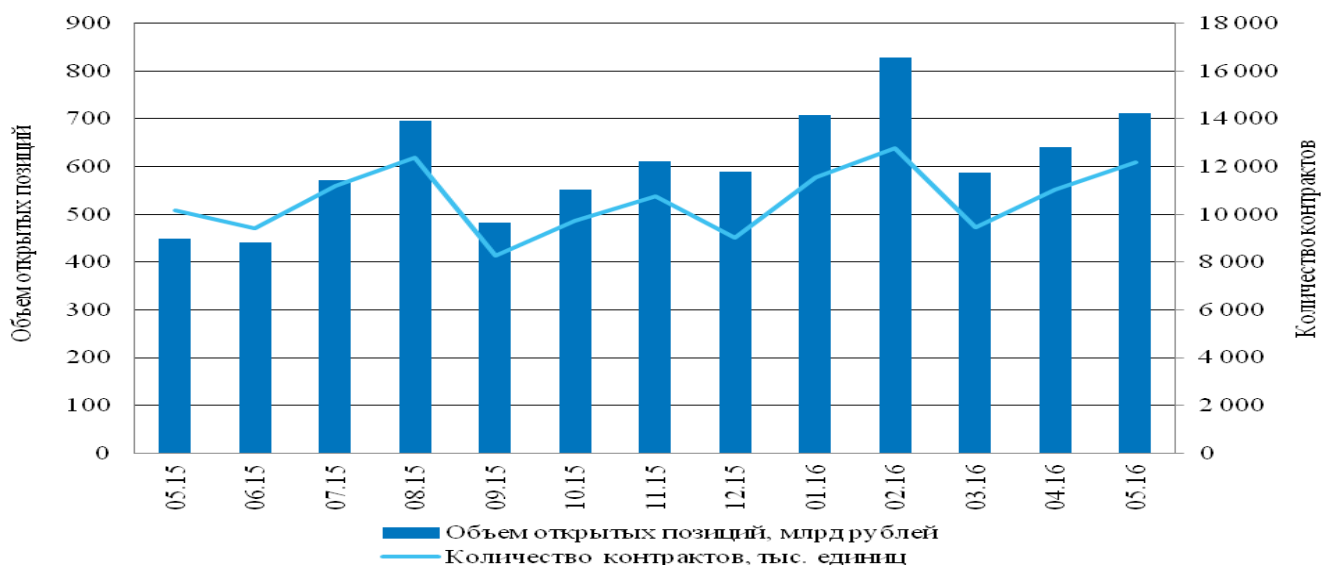

Источник: Московская Биржа.

Структура открытых позиций на срочном рынке по итогам рассматриваемого периода также существенно не изменилась. На 31.05.2016 в структуре открытых позиций по фьючерсам основную долю занимали открытые позиции по фьючерсам на валютные инструменты (63%, или 222,7 млрд. руб.), в структуре открытых позиций по опционам основную долю занимали открытые позиции по опционам на валютные инструменты (61,5%, или 219,8 млрд. рублей).

ФИНАНСОВЫЙ СЕКТОР

Состояние банковского сектора

Совокупные активы банковского сектора за май текущего года увеличились на 0,4% (-0,5%)¹, до 80,1 трлн. рублей. Количество действующих кредитных организаций с начала 2016 г. сократилось с 733 до 689.

Ресурсная база. Объем депозитов и средств на счетах организаций² увеличился за май на 1,3% (с исключением валютной переоценки почти не изменился) до 25,8 трлн. руб., а объем вкладов физических лиц возрос на 1,1% (+0,4%), до 22,9 трлн. рублей. За пять месяцев 2016 г. объем депозитов и средств на счетах организаций сократился на 4,8% (-0,2%), а объем вкладов физических лиц – на 1,2% (+1,4 процента).

Объем заимствований у Банка России уменьшился за месяц на 4,4%, а объем депозитов, размещенных в кредитных организациях Федеральным казначейством, вырос в 1,2 раза. Удельный вес привлеченных от Банка России средств в пассивах сократился с 3,9% до 3,7%, а от Федерального казначейства – увеличился с 0,6% до 0,7 процента.

Активные операции. Совокупный объем кредитов экономике за месяц уменьшился на 1,1% (-1,8%), в том числе кредиты нефинансовым организациям сократились на 1,5% (-2,4%). Одновременно кредиты физическим лицам в мае возросли на 0,2% (+0,1 процента).

За январь-май текущего года активы снизились на 3,5% (-0,3%), совокупный объем кредитов экономике сократился на 4,6% (-2%), кредиты нефинансовым организациям – на 5,8% (-2,4%), кредиты физическим лицам – на 1,1% (-0,9 процента).

¹ Здесь и далее в скобках курсивом приводятся показатели, рассчитанные с поправкой на валютную переоценку.

² Депозиты и прочие привлеченные средства юридических лиц (кроме кредитных организаций) за вычетом депозитов Федерального казначейства и внебюджетных фондов, средства организаций на расчетных и прочих счетах.

Отдельные балансовые показатели (трлн. руб.)

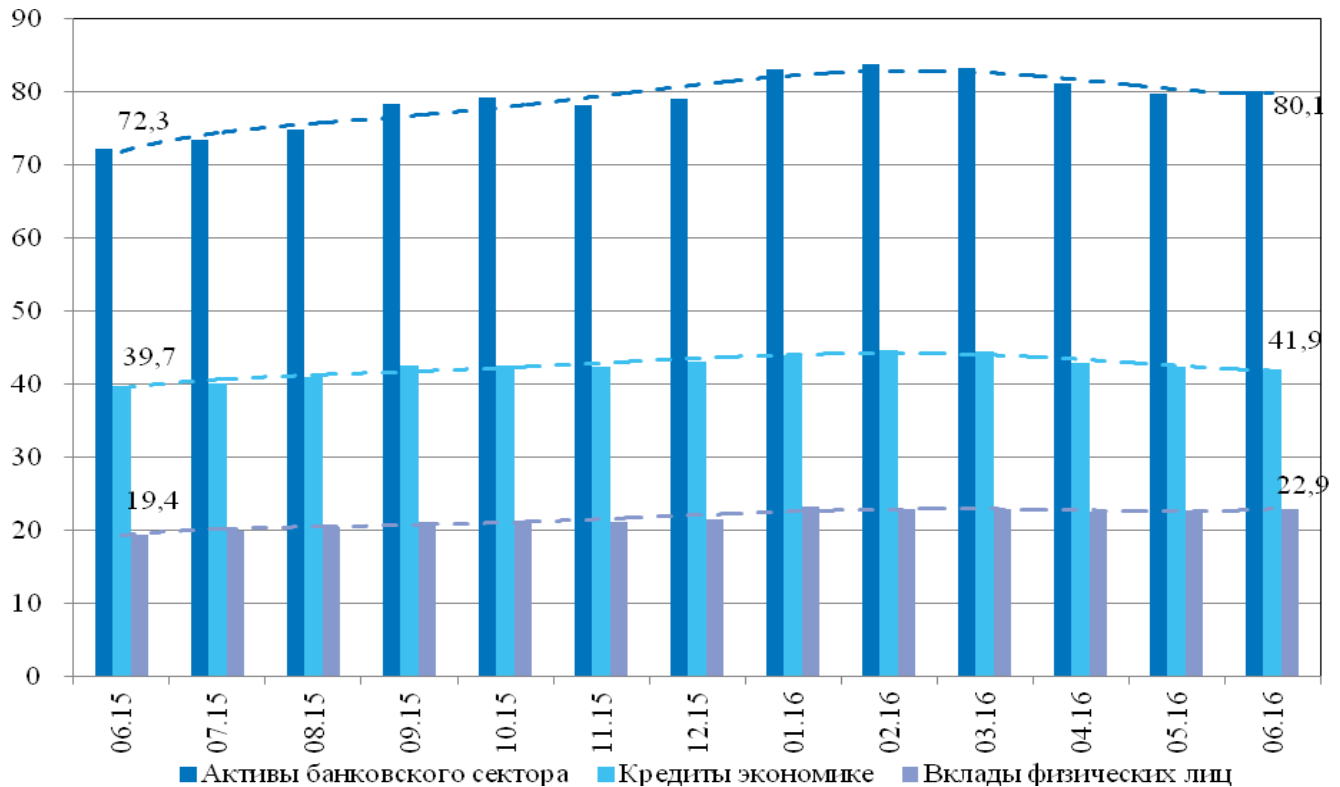

Источник: Банк России.

Объем просроченной задолженности по корпоративному портфелю за май возрос на 0,5% (с исключением валютной переоценки почти не изменился), а по розничному портфелю – на 1,7% (+1,5%). В результате удельный вес просроченной задолженности по кредитам нефинансовым организациям увеличился с 6,7% до 6,8%, а по розничным кредитам – с 8,4% до 8,6 процента.

Портфель ценных бумаг за май увеличился на 0,1% (-0,8%). Объем вложений в долговые ценные бумаги, занимающие 83% портфеля, возрос на 2% (+0,9%). Одновременно портфель участия в дочерних и зависимых акционерных обществах сократился за месяц на 12 процентов.

Объем требований кредитных организаций к Банку России (по депозитам и корреспондентским счетам) за май увеличился на 19,5%, доля этих требований в активах банковского сектора возросла с 2,2% до 2,6 процента.

Межбанковский рынок. Объем межбанковских кредитов (далее – МБК), предоставленных банкам-резидентам, сократился на 4,5%, а объем МБК, предоставленных банкам-нерезидентам, уменьшился на 5,6 процента.

Финансовые результаты деятельности кредитных организаций. За январь-май 2016 г. кредитными организациями получена прибыль в размере 234 млрд. руб. (за аналогичный период 2015 г. – 9 млрд. руб.). Резервы на возможные потери увеличились с начала года на 5,3%, или на 289 млрд. руб. (за аналогичный период 2015 г. – на 11,6%, или на 469 млрд. рублей).

Финансовый результат (млрд. руб.)

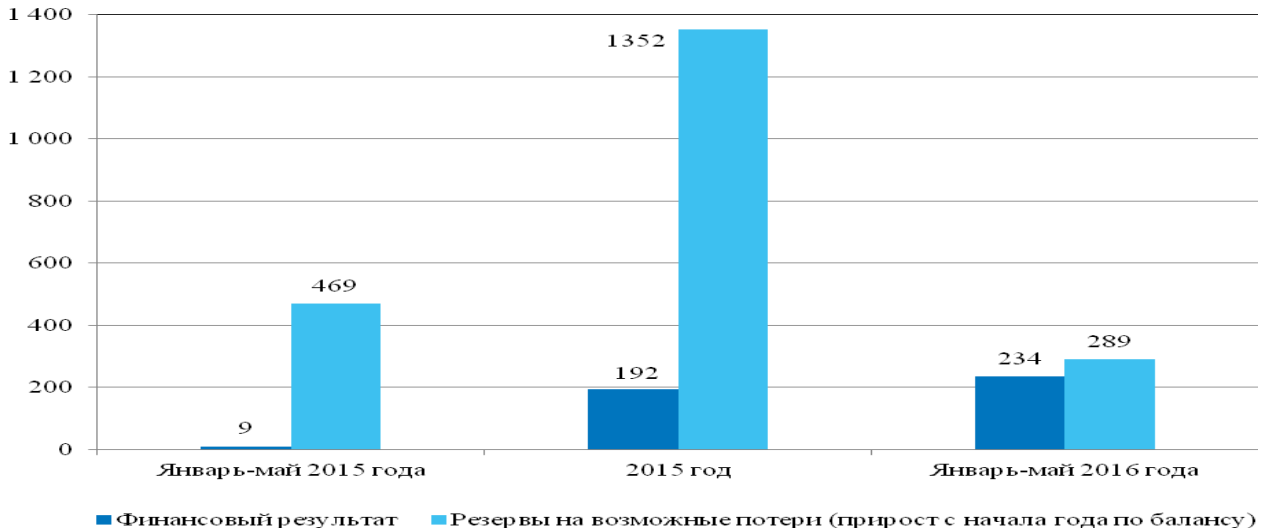

Источник: Банк России.

Основные показатели деятельности системно значимых кредитных организаций

Совокупные активы системно значимых кредитных организаций (далее – СЗКО) в мае 2016 г. увеличились на 2,3%, до 51 трлн. рублей.

Ресурсная база. Совокупный объем привлеченных средств СЗКО за месяц возрос на 2,5%, до 41,6 трлн. рублей. Объем средств юридических лиц увеличился на 1,4%, до 18,8 трлн. руб., а объем вкладов физических лиц – на 4,7%, до 13,6 трлн. рублей. С начала 2016 г. прирост объема средств юридических лиц составил 13,2%, в то же время объем вкладов физических лиц практически не изменился, сократившись на 0,3 процента.

Активные операции. Совокупный объем кредитов нефинансовым организациям за месяц увеличился на 3,4%, до 25,4 трлн. руб., объем кредитов физическим лицам возрос на 4%, до 5,8 трлн. рублей.

С начала 2016 г. совокупные активы СЗКО сократились на 0,7%, кредиты нефинансовым организациям уменьшились на 0,2%, в то же время кредиты физическим лицам увеличились на 4,2 процента.

Объем средств СЗКО на счетах в Банке России за май увеличился на 21,7%, а с начала года – на 14,6%, до 1,2 трлн. рублей.

Портфель ценных бумаг СЗКО за май возрос на 1%, а с начала года – на 5,8%, до 7,4 трлн. рублей.

Некредитные финансовые организации

В мае 2016 года на российском финансовом рынке произошли следующие институциональные изменения:

количество институтов финансового рынка	на 01.05.16	на 01.06.16	изменение за период
Субъекты страхового дела – всего	438	430	-8
в том числе:			
– страховые организации	300	293	-7
– общества взаимного страхования	10	10	-
– страховые брокеры	128	127	-1
Кредитные и некредитные организации, имеющие лицензии профессиональных участников рынка ценных бумаг, - всего	820	809	-11
в том числе:			
– брокеров	577	567	-10
– форекс-дилеров	1	3	+2
– дилеров	595	585	-10
1. доверительных управляющих	485	474	-11
2. депозитариев	468	461	-7
3. регистраторов	38	38	-
Клиринговые организации	5	5	-
Биржи	9	9	-
Операторы товарных поставок	2	3	+1
Негосударственные пенсионные фонды	96	96	-
Паевые инвестиционные фонды - всего	1561	1543	-18
в том числе:			
- открытые	363	340	-23
- интервальные	49	50	+1
- закрытые	1149	1153	+4
Акционерные инвестиционные фонды	4	3	-1
Управляющие компании	364	360	-4
Специализированные депозитарии	39	39	-
Субъекты микрофинансирования - всего	16967	16808	-159
в том числе:			
– микрофинансовые организации	3797	3675	-122
– жилищные накопительные кооперативы	75	75	-
– кредитные потребительские кооперативы	3317	3299	-18
– сельскохозяйственные кредитные потребительские кооперативы	1654	1646	-8
– ломбарды	8124	8133	+9
Саморегулируемые организации (СРО)			
– СРО в сфере финансового рынка	16	16	-
– СРО актуариев	2	2	-

РЕГИОНАЛЬНОЕ РАЗВИТИЕ

Индекс промышленного производства в январе – мае 2016 г. по сравнению с январем – маем 2015 г. составил 100,1 %, в мае 2016 г. по сравнению с маем 2015 г. – 100,7 %, по сравнению с апрелем 2016 г. – 98,8 процента.

В январе – мае 2016 г. сокращение объемов промышленного производства наблюдалось в Сибирском и Приволжском федеральных округах (соответственно 98,9 % и 99,0 % к январю – маю 2015 г.)

При этом прироста объемов промышленного производства по сравнению с январем – маем 2015 г. среди федеральных округов достигли Крымский (на 37,7 % к январю – маю 2015 г.), Дальневосточный (на 4,2 %), Северо-Кавказский (на 4,1 %), Центральный (на 3,1 %), Уральский (на 2,0 %), Южный (на 1,0 %), Северо-Западный (на 0,8 %) федеральные округа.

На уровне субъектов Российской Федерации рост промышленного производства в январе – мае 2016 г. наблюдался в 54 субъектах Российской Федерации, из них прирост на 20,0 % и более к аналогичному периоду 2015 года продемонстрировали

г. Севастополь, республика Крым и Алтай, Камчатский край, Брянская область.

Среди 31 субъектов Российской Федерации, в которых промышленное производство по итогам января – мая 2016 г. сократилось, наибольшее падение имело место во Владимирской области (на 16,0 %), Амурской области (на 14,3 %),

Республике Северная Осетия - Алания (на 13,7 %), Томской области (на 12,8 %),

Объем отгруженных товаров собственного производства, выполненных работ и услуг собственными силами по видам экономической деятельности по федеральным округам в январе - мае 2016 года
(в фактически действующих ценах, в % к январю - маю 2015 года)

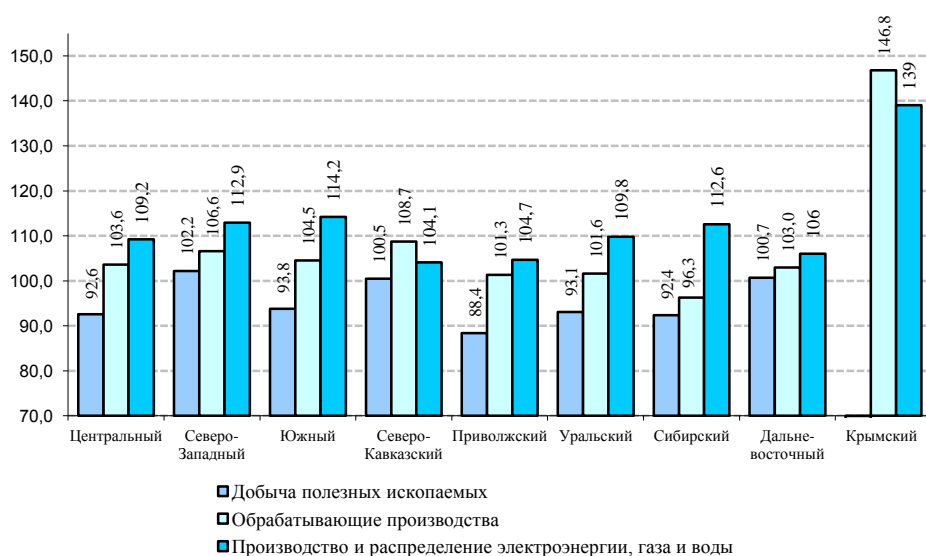

Индексы промышленного производства по федеральным округам

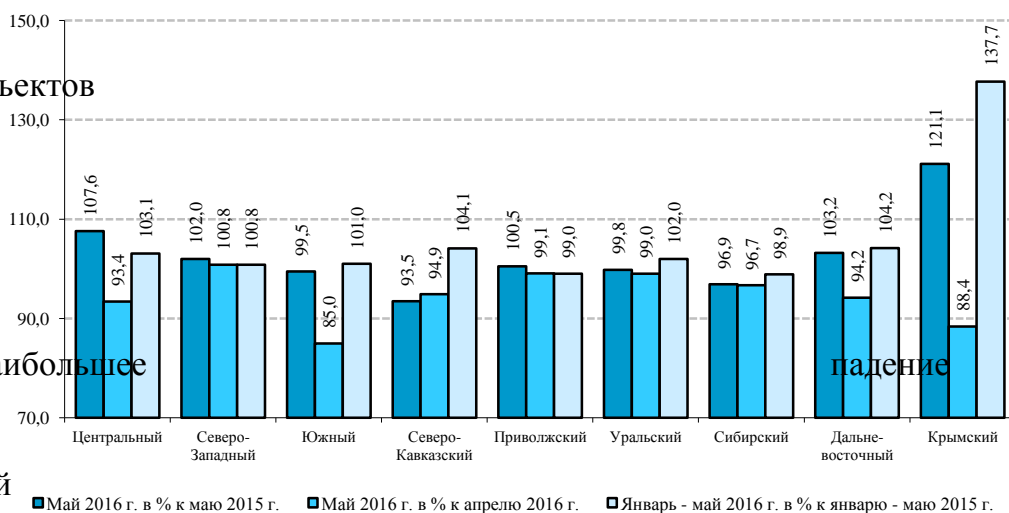

Республике Мордовия (на 12,5 процента).

В целом по Российской Федерации индекс производства по виду деятельности «Добыча полезных ископаемых»¹ в январе – мае 2016 г. по сравнению с соответствующим периодом предыдущего года составил 102,8 процента.

При этом в 42 субъектах Российской Федерации добыча полезных ископаемых в январе – мае 2016 г. возросла, причем рост указанного показателя более чем в 1,5 раза зафиксирован в Камчатском крае. В Республике Башкортостан добыча полезных ископаемых в январе – мае 2016 г. осталась на уровне в январе – мая 2015 г.

Сокращение объемов добычи полезных ископаемых за этот же период отмечалось в 41 субъекте Российской Федерации. При этом ощутимый спад (более чем на 40,0 %) наблюдался в Республике Алтай и Ленинградской области.

Индекс производства по **обрабатывающим производствам** в целом по Российской Федерации в январе – мае 2016 г. по сравнению с соответствующим периодом 2015 года составил 98,6 процента.

Спад в январе – мае 2016 г. наблюдался в 37 субъектах Российской Федерации, причем наиболее значительный – в Амурской области (на 36,6 % по сравнению с январем – маем 2015 г.), Еврейской автономной области (на 26,5 %), Владимирской области (на 18,2 %), Томской области (на 17,7 %), Республике Северная Осетия – Алания (на 15,9 процента).

Рост обрабатывающих производств в тот же период отмечен в 48 субъектах Российской Федерации. Наибольшего прироста достигли г. Севастополь (на 42,0 % по сравнению с январем – маем 2015 г.), Брянская область (на 24,1 %), Тверская область (на 21,6 %), Республика Дагестан (на 19,1 процента).

Индекс производства по виду деятельности «Производство и распределение электроэнергии, газа и воды» по Российской Федерации в январе – мае 2016 г. по сравнению с соответствующим периодом 2015 года составил 100,1 процента.

Доля электроэнергии, произведенной тепловыми электростанциями, в общей выработке электроэнергии уменьшилась с 67,3 % в январе – мае 2015 г. до 66,3 % в январе – мае 2016 г., атомными электростанциями – с 18,3 % до 17,8 % соответственно, гидроэлектростанциями – увеличилась с 14,3 % до 15,8 процента.

Индексы производства по видам экономической деятельности по федеральным округам в январе - мае 2016 года
(в % к январю - маю 2015 года)

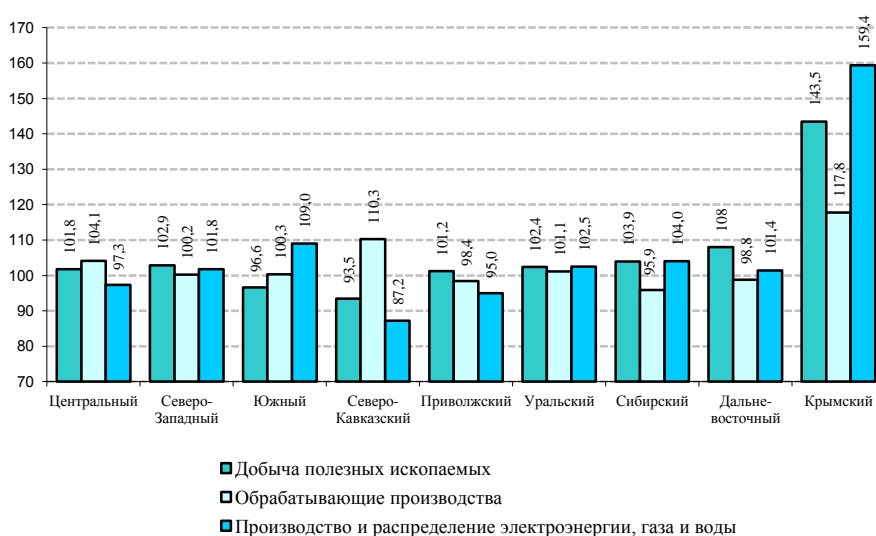

1. Данные по добыче полезных ископаемых по Крымскому федеральному округу не публикуются в целях обеспечения конфиденциальности первичных статистических данных, полученных от организаций, в соответствии с Федеральным законом от 29 ноября 2007 г. № 282-ФЗ «Об официальном статистическом учете и системе государственной статистики в Российской Федерации» (п. 5, ст. 4; п. 1, ст. 9).

Наибольшее увеличение объемов производства и распределения электроэнергии, газа и воды в январе – мае 2016 г. по сравнению с аналогичным периодом 2015 года наблюдалось в республиках Алтай (на 72,0 % по сравнению с январем – маем 2015 г.), Крым (на 59,5 %), г. Севастополе (на 33,4 %), Ивановской области (на 22,0 процента).

Объем производства продукции сельского хозяйства всех сельхозпроизводителей (сельхозорганизации, крестьянские (фермерские) хозяйства, хозяйства населения) в мае 2016 г. в действующих ценах, по предварительной оценке, составил 327,9 млрд. рублей, в январе – мае 2016 г. – 1 228,1 млрд. рублей.

За январь – май 2016 г. в хозяйствах всех категорий, по расчетам, произведено скота и птицы на убой (в живом весе) 5,2 млн. тонн (106,2 % к январю – маю 2015 г.), молока – 11,9 млн. тонн (100,5 %), яиц – 17,7 млрд. штук (103,2 процента).

Производство основных продуктов животноводства в сельскохозяйственных организациях федеральных округов в январе – апреле 2016 г.
(в % к январю – апрелю 2015 г.)

Федеральные округа	Скот и птица на убой в живом весе	Молоко	Яйца
Центральный	108,3	104,9	105,3
Северо-Западный	107,0	104,1	103,3
Южный	101,0	105,6	118,6
Северо-Кавказский	112,8	97,7	118,3
Приволжский	112,4	102,8	105,7
Уральский	109,4	100,4	100,4
Сибирский	105,6	99,8	99,8
Дальневосточный	102,9	105,1	103,5
Крымский	97,0	163,0	116,0
В целом по Российской Федерации	108,4	103,1	104,8

Объем **строительных работ**, произведенных в Российской Федерации, в январе – мае 2016 г. составил 1 763,9 млрд. рублей, или 95,4 % (в сопоставимых ценах) к уровню соответствующего периода предыдущего года. При этом в республиках Коми, Ингушетия и Новгородской области индекс физического объема работ в январе – мае 2016 г. к уровню соответствующего периода предыдущего года увеличился в 1,5 раза, в Республике Адыгея и Забайкальском крае – в 1,4 раза, в республиках Крым, Хакасия, в Ярославской области и г. Севастополе – в 1,3 раза.

В тот же период значительное падение объемов строительства было отмечено в республиках Калмыкия и Тыва (на 78,0 % и 50,1 % соответственно), Тверской, Ростовской и Курской областях (на 39,4 %, 36,1 % и 35,0 % соответственно). Основной объем строительных работ в мае 2016 г. приходился на гг. Москву и Санкт-Петербург, Тюменскую (без автономных округов), Московскую области, Краснодарский и Красноярский края, республики Татарстан, Башкортостан, Коми, Ханты-Мансийский автономный округ – Югру, Ямало-Ненецкий автономный округ, доля которых в общем объеме строительных работ по стране составила более половины.

В целом по Российской Федерации в январе – мае 2016 г. по сравнению

с аналогичным периодом 2015 года площадь введенных в действие жилых домов уменьшилась на 12,8 % и составила 24,7 млн. кв. метров общей площади. Объемы построенного жилья в январе – мае 2016 г. в 32 субъектах Российской Федерации превысили уровень аналогичного периода 2015 года, при этом в г. Севастополе – в 2,4 раза, Ненецком автономном округе – в 2,3 раза, Республике Крым и Чеченской Республике – в 1,8 раза, республиках Ингушетия, Коми, Мурманской и Воронежской областях – в 1,4 раза, Республике Саха (Якутия) – в 1,3 раза.

Оборот **розничной торговли** в мае 2016 г. составил 2 239,3 млрд. рублей, что в сопоставимых ценах составляет 93,9 % к соответствующему периоду предыдущего года, в январе – мае 2016 г. – 10 894,9 млрд. рублей, или 94,3 % к январю – маю 2015 года.

В мае 2016 г., как и в мае 2015 г., в структуре оборота розничной торговли удельный вес пищевых продуктов, включая напитки, и табачных изделий составил 49,4 %, непродовольственных товаров – 50,6 процента.

Оборот розничной торговли в январе – мае 2016 г. по сравнению с январем – маем 2015 г. уменьшился во всех федеральных округах, за исключением Крымского федерального округа (увеличился на 8,5 %). В январе – мае 2016 г. оборот розничной торговли снизился в 71 субъекте Российской Федерации. Значительное снижение наблюдалось в Омской области (на 17,4 %), г. Москве (на 13,2 %), Челябинской (на 11,6 %), Псковской (на 12,1 %) областях, Республике Коми (на 11,8 %), Смоленской области (на 11,3 %).

Объем **платных услуг населению** в мае 2016 г. увеличился по сравнению с аналогичным периодом 2015 года на 5,0 % и более в Республике Крым, Липецкой, Тверской и Пензенской областях, гг. Москве и Севастополе, Ненецком и Чукотском автономных округах. Снижение данного показателя отмечалось в 55 регионах, при этом наихудшую динамику продемонстрировали Приморский край (на 19,4 %), Забайкальский край (на 10,6 %), Смоленская область (на 10,2 процента).

Максимальные и минимальные индексы потребительских цен и тарифов на товары и услуги по субъектам Российской Федерации в мае 2016 г.

Максимальное значение		Минимальное значение	
субъект Российской Федерации	индекс цен к предыду- щему месяцу, %	субъект Российской Федерации	индекс цен к предыду- щему месяцу, %
Иркутская область	100,9	Республика Алтай	99,8
Республика Марий Эл	100,8	Республика Адыгея	99,9
Магаданская область	100,8	Калужская область	99,9
Астраханская область	100,8	Новгородская область	100,0
Томская область	100,8	Тульская область	100,1

В мае 2016 г. в 5 субъектах Российской Федерации потребительские цены на товары и услуги выросли на 0,8 % и более, из них в Иркутской области – на 0,9 % в результате увеличения цен на услуги и непродовольственные товары на 1,6 % и 1,0 % соответственно.

В Москве индекс потребительских цен за месяц составил 100,7 % (с начала года –

103,5 %), в Санкт-Петербурге – 100,1% (с начала года – 103,2 процента).

В мае 2016 г. цены на продовольственные товары выросли на 0,4 % (в мае 2015 г. – на 0,1 процента). В мае среди наблюдаемых видов круп и бобовых существенный прирост цен отмечался на крупу гречневую – 8,6 %. Одновременно на 0,4 – 1,0 % стали дешевле рис, пшено и крупа манная. В группе рыбопродуктов цены на рыбу живую и охлажденную увеличились на 2,6 %, мороженую неразделанную – на 1,7 %, охлажденную и мороженую разделанную лососевых пород – на 1,4 процента.

Значительно увеличились цены на отдельные виды плодоовощной продукции: свекла столовая подорожала на 21,3 %, лук репчатый – на 17,4 %, картофель – на 15,4 %, капуста белокочанная, морковь, лимоны – на 7,5 – 11,1 %, виноград и яблоки – на 1,5 % и 1,3 % соответственно. В то же время на свежие огурцы и помидоры цены снизились на 15,6 % и 15,4 % соответственно. Из наблюдаемых видов кондитерских изделий цены на карамель выросли на 2,1 %, зефир, пастилу, шоколад, конфеты мягкие, глазированные шоколадом, жевательную резинку – на 1,3 – 1,8 процента. Вместе с тем на национальные сыры и брынзу отмечалось снижение цен на 0,5 %, муку – на 0,2 %, сыры сычужные твердые и мягкие, молоко питьевое цельное стерилизованное, мясо птицы, говядину бескостную, печень говяжью, фарш мясной – на 0,1 процента.

Цены на **непродовольственные** товары в мае 2016 г. увеличились на 0,4 % (в мае 2015 г. – на 0,5 процента).

Цены и **тарифы на услуги** в мае 2016 г. выросли на 0,5 % (в мае 2015 г. – на 0,5 %).

Стоимость условного (минимального) набора продуктов питания в мае 2016

г.

Федеральные округа	Стоимость набора, рублей	Изменение стоимости набора к предыдущему месяцу, %	Максимальная и минимальная стоимость набора внутри федерального округа	
			субъект Российской Федерации*	стоимость набора, рублей
Центральный	3 859,1	102,3	г. Москва	4 558,1
			Курская область	2 986,6
Северо-Западный	4 337,9	101,2	Архангельская область	4 521,2
			Новгородская область	3 917,7
Южный	3 582,6	101,8	Краснодарский край	3 912,1
			Волгоградская область	3 407,7
Северо-Кавказский	3 517,9	101,3	Чеченская Республика	3 830,6
			Ставропольский край	3 379,9
Приволжский	3 354,7	101,6	Самарская область	3 836,2
			Саратовская область	3 021,5
Уральский	3 892,1	101,0	Тюменская область	4 426,5
			Курганская область	3 564,1
Сибирский	3 708,3	100,7	Забайкальский край	4 361,5
			Омская область	3 130,1
Дальневосточный	5 401,0	100,9	Чукотский автономный округ	9 391,1
			Амурская область	4 459,5
Крымский	3 760,0	99,9	г. Севастополь	3 824,5
			Республика Крым	3 806,5

* Кроме автономных округов, входящих в состав области.

Стоимость условного (минимального) набора продуктов питания в расчете на месяц в среднем по России в конце мая 2016 г. составила 3 740 рублей и по сравнению

с предыдущим месяцем выросла на 1,7 % (с начала года – на 4,6 процента).

В субъектах Российской Федерации стоимость условного (минимального) набора продуктов питания варьировалась от 2 986,6 рубля в Курской области до 9 391,1 рубля в Чукотском автономном округе, формируя разрыв между регионами по указанному показателю более чем в 3 раза.

Стоимость условного (минимального) набора в Москве в конце мая 2016 г. составила 4 558,1 рубля и за месяц выросла на 2,9 % (с начала года – на 7,6 %), в Санкт-Петербурге – 4 511,2 рубля и увеличилась на 0,8 % (с начала года - на 5,9 процента).

Реальные денежные доходы (доходы, скорректированные на индекс потребительских цен), по предварительным данным, в апреле 2016 г. по сравнению с соответствующим периодом предыдущего года снизились на 6,5 %, в январе – апреле 2016 г. – на 4,8 процента. По предварительным данным Росстата, в региональном разрезе за январь – апрель 2016 г. данный показатель снизился по сравнению с январем – апрелем 2015 г. во всех субъектах Российской Федерации, кроме республик Ингушетия, Татарстан, Крым, Кабардино-Балкарской и Чеченской республик, Краснодарского и Красноярского краев, Белгородской, Ивановской, Калужской, Костромской, Московской, Рязанской, Тульской, Ярославской областей, при этом на 15 % и более – в Пермском крае и Ульяновской области.

Среднедушевые денежные доходы населения за апрель 2016 г. снизились по сравнению с апрелем 2015 г. в республиках Карелия, Коми, Башкортостан, Марий Эл, Мордовия, Удмуртия, Северная Осетия – Алания, Алтай, Бурятия, Тыва, Хакасия, в Карачаево-Черкесской и Чувашской республиках, в Ставропольском, Пермском, Алтайском, Приморском и Хабаровском краях, в Астраханской, Волгоградской, Кировской, Самарской, Саратовской, Ульяновской, Курганской, Иркутской, Кемеровской, Томской, Магаданской, Архангельской (без автономного округа) областях, в Ненецком, Ямало-Ненецком, Ханты-Мансийском, Чукотском автономных округах, Еврейской автономной области, в гг. Москве и Санкт-Петербурге. Среднедушевые денежные доходы в субъектах Российской Федерации в апреле 2016 г. различались в 5,3 раза (минимальные зафиксированы в Республике Тыва – 13 770 рублей, максимальные наблюдались в Ненецком автономном округе – 73 125 рублей).

**Доли доходов консолидированных бюджетов
субъектов Российской Федерации по состоянию на 1 июня 2016 г., %**

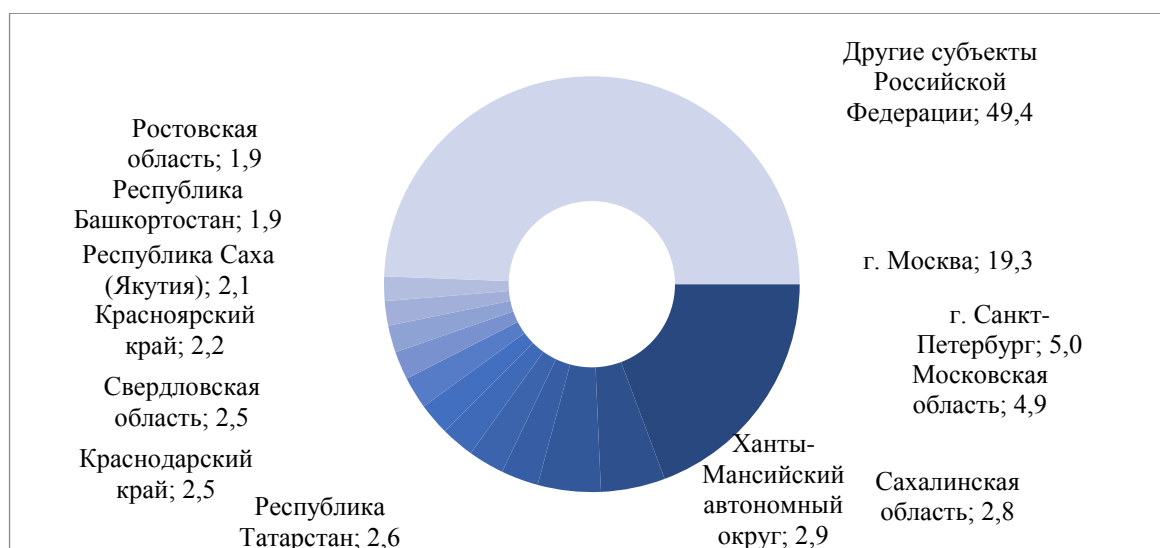

По состоянию на 1 июня 2016 г., по предварительным данным, **объем доходов консолидированных бюджетов** субъектов Российской Федерации составляет 3 909,0 млрд. рублей. По состоянию на 1 июня 2016 г. более половины доходов консолидированных бюджетов субъектов Российской Федерации (50,7 %) формируют бюджеты гг. Москвы и Санкт-Петербурга, Московской, Сахалинской, Свердловской, Ростовской областей, Ханты-Мансийского автономного округа – Югры, республик Татарстан, Саха (Якутия), Башкортостан, Краснодарского и Красноярского краев.

Уровень регистрируемой безработицы в целом по стране в мае 2016 г. составил 1,3 % численности рабочей силы. В государственных учреждениях службы занятости населения в качестве безработных было зарегистрировано 1,0 млн. человек, в том числе 0,8 млн. человек получали пособие по безработице.

Менее 1,0 % численности рабочей силы признано в установленном порядке безработными в 24 субъектах Российской Федерации. Из них минимальный уровень зарегистрированной безработицы отмечен по состоянию на конец апреля 2016 г. в гг. Севастополе, Санкт-Петербурге, Москве, Ханты-Мансийском автономном округе – Югре, Ленинградской, Нижегородской, Ульяновской, Липецкой областях.

Наиболее высокие показатели зарегистрированной безработицы фиксируются в Республике Ингушетия (12,9 % в конце мая 2016 г.), Чеченской Республике (11,7 %), Республике Тыва (4,7 процента). Количество создаваемых рабочих мест не обеспечивает в полной мере занятости трудоспособного населения.

Суммарная задолженность по заработной плате по кругу наблюдаемых видов экономической деятельности на 1 июня 2016 г. составила 4 004 млн. рублей и по сравнению с 1 мая 2016 г. снизилась на 50 млн. рублей (1,2 процента).

На 1 июня 2016 г. просроченная задолженность по заработной плате отсутствовала в 6 субъектах Российской Федерации. За месяц она снизилась в 39 субъектах, осталась без изменения – в 2 субъектах, выросла – в 35 субъектах, образовалась – в 3 субъектах Российской Федерации.

Задолженность из-за несвоевременного получения денежных средств из бюджетов всех уровней по кругу наблюдаемых видов экономической деятельности на 1 июня 2016 г. составила 59 млн. рублей, или 1,5 % общего объема просроченной задолженности по заработной плате.

На 1 июня 2016 г. просроченная задолженность по заработной плате из-за несвоевременного получения денежных средств отсутствовала в 71 субъекте Российской Федерации.

Задолженность по заработной плате из-за отсутствия собственных средств организаций за май 2016 г. увеличилась на 345 млн. рублей (10,0 %) и на 1 июня 2016 г. составила 3 809 млн. рублей, или 98,5 % общей суммы просроченной задолженности.

За период с 1 апреля по 1 мая 2016 г. задолженность по заработной плате из-за отсутствия собственных средств организаций отсутствовала в 7 субъектах Российской Федерации, снизилась – в 36 субъектах, осталась без изменения – в 3 субъектах, выросла – в 36 субъектах, образовалась – в 3 субъектах Российской Федерации.

Наибольший размер просроченной задолженности по заработной плате из-за отсутствия собственных средств отмечен в Приморском крае (505,7 млн. рублей), г. Москве (180,8 млн. рублей), Иркутской области (202,4 млн. рублей), г. Санкт-Петербурге (173,4 млн. рублей), Хабаровском крае (127,9 млн. рублей).

В демографической сфере в январе – апреле 2016 г. в России отмечалось снижение числа родившихся (в 66 субъектах Российской Федерации) и числа умерших (в 80 субъектах).

В целом по стране превышение числа умерших над числом родившихся осталось на том же уровне, что и в январе – апреле 2015 г. - в 1,1 раза, в 16 субъектах Российской Федерации оно составило 1,5 – 1,8 раза.

Естественный прирост населения в январе – апреле 2016 г. зафиксирован в 33 субъектах Российской Федерации (в январе – апреле 2015 г. – в 29 субъектах).

По оценке Росстата, численность постоянного населения Российской Федерации на 1 мая 2016 г. составила 146,6 млн. человек. С начала 2016 года число жителей Российской Федерации возросло на 54,5 тыс. человек, или на 0,037 % (на соответствующую дату предыдущего года также наблюдалось увеличение численности населения на 2,1 тыс. человек, или на 0,001 процента).

Естественный прирост населения в январе – апреле 2016 г. зафиксирован в 33 субъектах Российской Федерации (в 2015 г. – в 29 субъектах): республиках Марий Эл, Алтай, Башкортостан, Калмыкия, Северная Осетия-Алания, Бурятия, Тыва, Татарстан, Саха (Якутия), Ингушетия, Дагестан, Коми, Хакасия, Астраханской, Иркутской, Томской, Тюменской (без автономных округов), Сахалинской областях, Чукотском, Ненецком и Ямало-Ненецком автономных округах, Хабаровском, Забайкальском, Красноярском, Ставропольском, Камчатском краях, Удмуртской, Карачаево-Черкесской, Кабардино-Балкарской и Чеченской республиках, гг. Москве и Санкт-Петербурге, Ханты-Мансийском автономном округе – Югре.

Высокие показатели естественной убыли населения в январе – апреле 2016 г. были отмечены в Нижегородской (-4,9 тыс. человек), Ростовской (-4,8 тыс. человек), Воронежской (-4,1 тыс. человек), Тульской (-3,6 тыс. человек), Ленинградской (-3,3 тыс. человек), Тверской (-3,2 тыс. человек), Саратовской (-2,9 тыс. человек), Волгоградской (-2,8 тыс. человек) областях, Республике Крым (-2,6 тыс. человек), Владимирской (-2,6 тыс. человек), Кемеровской (-2,5 тыс. человек), Самарской (-2,5 тыс. человек), Тамбовской (-2,5 тыс. человек), Пензенской (-2,3 тыс. человек), Курской (-2,2 тыс. человек), Смоленской (-2,2 тыс. человек), Брянской (-2,2 тыс. человек), Ивановской (-2,2 тыс. человек), Московской (-2,1 тыс. человек) областях.

ВНЕШНЕЭКОНОМИЧЕСКАЯ ДЕЯТЕЛЬНОСТЬ

Внешнеторговый оборот, по оценке (по методологии платежного баланса), в январе-мае 2016 г. составил 173,6 млрд. долл. США, уменьшившись на 23,7 % относительно января-мая 2015 г., при этом экспорт снизился на 30,0 %, импорт – на 11,3 процента. В общем объеме товарооборота в январе-мае 2016 г. на долю экспорта приходилось 61,1 %, импорта – 38,9 процента. Снижение объемов экспорта вследствие более низких по сравнению с 2015 годом цен на энергоносители и замедление темпов сокращения импорта обусловили уменьшение положительного внешнеторгового сальдо, которое к январю-маю 2015 года снизилось на 48,9 % до 38,5 млрд. долл. США.

Внешняя торговля Российской Федерации

(по методологии платежного баланса)

(в млрд. долл. США)

	январь-май 2015 г.			январь-май 2016 г. (оценка)		
	Всего	в том числе со странами		Всего	в том числе со странами	
		Дальнее зарубежье	СНГ		Дальнее зарубежье	СНГ
Внешнеторговый оборот	227,6	197,8	29,8	173,6	151,2	22,5
<i>темпы роста в %</i>	66,7	67,1	64,4	76,3	76,4	75,3
Экспорт	151,5	130,5	21,0	106,1	91,0	15,1
<i>темпы роста в %</i>	70,6	71,1	67,4	70,0	69,7	71,8
Импорт	76,1	67,3	8,8	67,5	60,1	7,4
<i>темпы роста в %</i>	60,2	60,5	58,2	88,7	89,4	83,7
Сальдо	75,4	63,3	12,1	38,5	30,9	7,7
<i>темпы роста в %</i>	85,5	87,5	76,1	51,1	48,8	63,0

Источники: Банк России, оценка Минэкономразвития России

В мае 2016 г. наблюдалась разнонаправленная динамика цен на мировых рынках сырьевых товаров. Ценовые котировки на нефть демонстрировали рост относительно апреля 2016 года, цены на природный газ, алюминий, медь и никель снизились к предыдущему месяцу.

Ключевыми факторами роста нефтяных цен в мае 2016 г. являются как участвовавшие по ряду причин срывы в поставках нефти из Нигерии, Ливии, Ирака и Кувейта, а также Канады вследствие лесных пожаров, так и увеличение спроса со стороны США (в связи с наступлением летнего автомобильного сезона).

В мае 2016 г. цена на нефть марки «Urals» увеличилась относительно предыдущего месяца на 13,3 % и составила 44,6 долл. США за баррель, по сравнению с маем 2015 года цена сократилась на 30,0 процент. В январе-мае 2016 года цена на нефть составила 35,8 долл. США за баррель, снизившись по сравнению с соответствующим периодом прошлого года на 36,1 процента.

Ставка экспортной пошлины на нефть, рассчитанная в соответствии с постановлением Правительства Российской Федерации от 29.03.2013 № 276 и изменениями, внесенными в него в ноябре 2014 года, с 1 июня 2016 г. составила 80,6 долл. США за тонну (в мае 2016 г. – 66,0 долл. США за тонну), увеличение на 22,1 процента.

Средние контрактные цены на российский природный газ, по данным Международного валютного фонда, на границе Германии в мае 2016 г. уменьшились на 0,7 % относительно предыдущего месяца и составили 143,6 долл. США за тыс. куб. м.,

по сравнению с маем 2015 г. цена на газ снизилась на 45,9 процента. В январе-мае 2016 г. цена на природный газ составила 158,3 долл. США за тыс. куб. м., что на 48,7 % ниже января-мая 2015 года.

Среднемесячные цены на сырьевые товары в мае 2016 года

	Цена	Темп прироста	
	Май 2016 г.	к предыдущему месяцу	к соответствующему месяцу предыдущего года
Нефть – Urals	44,6 долл./барр.	+13,3%	-30,0%
Природный газ	143,6 долл./тыс.м³	-0,7%	-45,9%
Алюминий	1 556 долл./т	-0,5%	-13,8%
Никель	8 689 долл./т	-1,8%	-35,7%
Медь	4 708 долл./т	-2,9%	-25,3%

Источники: Лондонская биржа металлов, Международный валютный фонд.

Ценовые котировки на базовые цветные металлы в мае 2016 г. демонстрировали отрицательную динамику. Снижение цен на базовые цветные металлы связано в первую очередь с опубликованием слабой макроэкономической статистики Китая, свидетельствующей о снижении активности на китайском внутреннем рынке.

В мае 2016 г., по данным Лондонской биржи металлов, по сравнению с апрелем 2016 г. ценовые котировки на алюминий снизились на 0,5 %, на никель – на 1,8 %, цены на медь – 2,9 процента. По сравнению с маем 2015 г. цены на никель сократились на 35,7 %, на медь – на 25,3 %, на алюминий – на 13,8 процента. В январе-мае 2016 г. цена на алюминий снизилась относительно аналогичного периода 2015 г. на 15,0 %, на медь – на 20,8 %, на никель – на 37,9 процента.

Маркерные мировые цены на железорудное сырье в мае 2016 г. составили 54,9 долл./т, снизившись на 7,9 % относительно предыдущего месяца (*спотовая цена на китайском рынке по данным Международного валютного фонда*).

В январе-апреле 2016 г. **внешнеторговый оборот**¹ уменьшился на 25,1 % по сравнению с январем-апрелем 2015 г. и составил 133,6 млрд. долл. США, что объясняется значительным снижением стоимостных объемов экспорта при замедленном падении импорта. Экспорт товаров в январе-апреле 2016 г. снизился на 31,2 % до 83,3 млрд. долл. США, импорт – на 12,3 % до 50,3 млрд. долл. США.

Условия внешней торговли в апреле 2016 г. немного улучшились относительно 2015 г., так индекс «условий торговли»² России с зарубежными странами составил 76,7 %, а в апреле 2015 г. – 72,6 процента. Индекс условий торговли со странами дальнего зарубежья составил 74,4 %, со странами СНГ – 95,0 процента. Данная ситуация во многом обусловлена плохой конъюнктурой мировых товарных рынков сырьевых

¹ Здесь и далее - по данным таможенной статистики, с учетом взаимной торговли со странами Евразийского экономического союза (ЕАЭС) с Республикой Беларусь, Республикой Казахстан, Республикой Армения, Киргизской Республикой

² Показатель характеризует степень превышения цен экспортируемой продукции над ценами на импортируемую продукцию, тем самым свидетельствуя о большей или меньшей выгоды движения внешнеторговых цен на формирования положительного сальдо торгового баланса

товаров – важных статей российского экспорта.

Индексы внешней торговли России

(в среднегодовых ценах предыдущего года, в %)

	январь 2016 г. к январю 2015 г.		февраль 2016 г. к февралю 2015 г.		март 2016 г. к марту 2015 г.		апрель 2016 к апрелю 2015	
	физичес кого объема	средних цен	физичес кого объема	средних цен	физичес кого объема	средних цен	физичес кого объема	средних цен
Экспорт	95,8	73,2	105,2	69,7	88,0	73,4	96,4	73,9
в страны дальнего зарубежья	95,7	71,6	107,4	68,2	88,3	72,0	97,4	72,5
в страны СНГ	97,1	86,7	91,0	81,0	86,0	84,3	89,4	84,0
Импорт	84,3	90,7	100,0	90,9	97,7	98,8	102,0	96,3
из стран дальнего зарубежья	85,8	90,5	101,3	91,2	98,8	99,7	102,5	97,4
из стран СНГ	71,7	92,7	88,8	88,1	89,1	90,7	98,2	88,4

Источник: ФТС России

Коэффициент товарной диверсификации¹ российского экспорта в январе-апреле 2016 г. составил 2,9 (январь-апрель 2015 г. – 2,3). Рост данного показателя обусловлен в первую очередь значительным снижением мировых цен на энергоносители, которые занимают ключевое положение в товарной структуре российского экспорта.

В географической структуре внешней торговли России особое место занимает Европейский союз (ЕС), доля которого в товарообороте снизилась с 45,8 % в январе-апреле 2015 г. до 43,6 % в январе-апреле 2016 г. (58,2 млрд. долл. США). Товарооборот уменьшился на 28,7 % по сравнению с январем-апрелем 2015 г., при этом экспорт снизился на 35,9 %, импорт – на 8,3 процента.

Второй группой по объему внешнеторгового оборота являются страны Азиатско-Тихоокеанского экономического сотрудничества (АТЭС), удельный вес которых в январе-апреле 2016 г. составил 29,1 % (27,8 % – в январе-апреле 2015 г.) (38,9 млрд. долл. США). Торговый оборот со странами АТЭС снизился на 21,4 %, в том числе экспорт сократился на 27,3 %, импорт – на 14,4 % по отношению к январю-апрелю 2015 г.

Показатели внешней торговли со странами СНГ в январе-апреле 2016 г. также были значительно ниже января-апреля 2015 г. Товарооборот со странами СНГ снизился на 25,9 % (до 16,0 млрд. долл. США). Доля стран СНГ в товарообороте России составила 12,0 процента (12,1 % в январе-апреле 2015 г.).

Сальдо внешней торговли снизилось на 48,2 % до 33,1 млрд. долл. США. Коэффициент несбалансированности внешней торговли (отношение сальдо к обороту)²

¹ Коэффициент рассчитывается как величина, обратная индексу концентрации Херфиндаля-Хиршмена (сумма квадратов долей экспорта товарных групп в общем экспорте России). Минимальное значение коэффициента товарной диверсификации равно 1, что соответствует предельному случаю, когда экспортируется только одна товарная группа. Максимальное значение коэффициента равно числу товарных групп, по которым он рассчитывается, что соответствует предельному случаю, когда экспорт распределен равномерно по товарным группам. Коэффициент товарной диверсификации экспорта рассчитывается по двузначной классификации ТН ВЭД ЕАЭС, поэтому его минимальное значение равно 1, а максимальное - 96.

² Показывает степень сбалансированности экспортных и импортных операций. Коэффициент варьируется от -100% до +100%, при этом сбалансированной ситуацией называется равенство коэффициента нулю (выручка от

в январе-апреле 2016 г. снизился до 24,8 % по сравнению с 35,8 % в январе-апреле 2015 г.

В январе-апреле 2016 г. положительное сальдо наблюдалось в торговле России со всеми группами стран. Значительное отрицательное сальдо у России в январе-апреле 2016 г. было в торговле с Китаем (1,6 млрд. долл. США), Францией (0,83 млрд. долл. США), Индонезией (0,51 млрд. долл. США), США (0,49 млрд. долл. США), Бразилией (0,33 млрд. долл. США) и Вьетнамом (0,29 млрд. долл. США).

Экспорт товаров в январе-апреле 2016 г. составил 83,3 млрд. долл. США и уменьшился на 31,2 % по сравнению с январем-апрелем 2015 года.

В январе-апреле 2016 г. для всех групп стран была характерна отрицательная динамика российского экспорта. Так, объемы поставок в страны АТЭС снизились на 27,3 % до 19,5 млрд. долл. США, в основном за счет снижения экспорта в Японию – на 46,9 % до 3,0 млрд. долл. США, Республику Корея – на 32,1 % до 3,1 млрд. долл. США и Китай – на 14,8 % до 8,1 млрд. долл. США.

Отрицательная динамика обусловлена сильным снижением средних контрактных цен на топливно-энергетические товары, прежде всего на нефть, нефтепродукты и природный газ, сокращением поставок в физическом выражении нефтепродуктов в Республику Корея, сырой нефти и природного газа в Японию, а также каменного угля в Китай.

Стоимостный объем российского экспорта в страны Европейского союза уменьшился на 35,9 % до 38,7 млрд. долл. США, в том числе в Италию (-62,8 %), Латвию (-41,0 %), Финляндию (-37,7 %), Нидерланды (-36,8 %) и Германию (-32,8 %). Негативная динамика развития российского экспорта товаров на европейский рынок также объясняется преимущественно значительным снижением средних экспортных цен и как следствие стоимостных объемов поставок нефти, газа и нефтепродуктов. Вместе с тем отмечается резкое снижение физических объемов экспорта нефтепродуктов в Италию, Нидерланды, Латвию, сырой нефти в Италию и Финляндию, а также частей вычислительных машин в Германию (в результате завершения контракта на поставку частей суперкомпьютеров российской компанией Т-Платформы).

Экспорт товаров в страны СНГ вновь продемонстрировал отрицательную динамику: уменьшение на 29,1 % до 10,8 млрд. долл. США, прежде всего при поставках в Азербайджан (-63,4 %) в результате снижения отгрузок пшеницы, Украину (-48,1 %), что обусловлено сокращением экспорта природного газа и нефтепродуктов, Казахстан (-31,2 %), в результате снижения поставок нефтепродуктов, легковых автомобилей, черных металлов и изделий из них.

Структура внешнеторгового оборота по группам стран в январе-апреле 2016 года (январь-апрель 2015 года)
(в процентах)

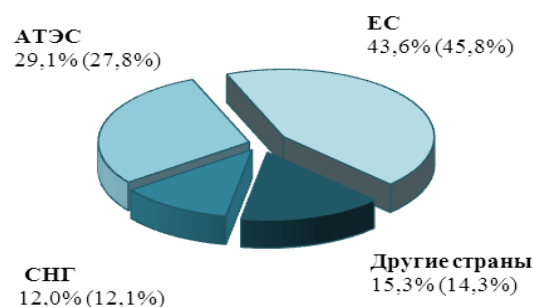

**Показатели экспорта Российской Федерации в январе-апреле 2016 года
по сравнению с январем-апрелем 2015 года**

*(включая данные о взаимной торговле со странами
Евразийского экономического союза (ЕАЭС))*

Наименование товара	январь - апрель 2015 г.		январь - апрель 2016 г.		темпы роста в %		
	млн. долл.	в % к итогу	млн. долл.	в % к итогу	стоимости	физичес кого объема	цены
Всего	121135	100	83349	100	68,8
Продовольственные товары и сельскохозяйственное сырье (кроме текстильного)	4884	4,0	5110	6,1	104,6
<i>пшеница и меслин</i>	829	0,7	1198	1,4	144,6	189,6	76,3
Топливо-энергетические товары	78934	65,2	48255	57,9	61,1
<i>нефть сырая</i>	30762	25,4	19749	23,7	64,2	105,0	61,1
<i>нефтепродукты</i>	26676	22,0	13119	15,7	49,2	84,4	58,2
<i>газ природный</i>	15004	12,4	10781	12,9	71,9	111,5	64,5
Продукция химической промышленности, каучук	8592	7,1	6760	8,1	78,7
<i>удобрения</i>	3228	2,7	2592	3,1	80,3	99,2	81,0
Древесина и целлюлозно- бумажные изделия	3236	2,7	3070	3,7	94,9
<i>лесоматериалы необработанные</i>	468	0,4	445	0,5	95,0	105,6	90,0
<i>лесоматериалы обработанные</i>	1055	0,9	966	1,2	91,6	108,6	84,3
Металлы и изделия из них	11507	9,5	8380	10,1	72,8
<i>черные металлы</i>	5590	4,6	3820	4,6	68,3	100,6	67,9
<i>медь рафинированная</i>	987	0,8	848	1,0	85,9	108,9	78,9
<i>никель необработанный</i>	970	0,8	583	0,7	60,1	98,0	61,4
<i>алюминий необработанный</i>	2173	1,8	1558	1,9	71,7	100,5	71,4
Машины, оборудование и транспортные средства	7737	6,4	5548	6,7	71,7
<i>летательные аппараты</i>	1475	1,2	1450	1,7	98,3
<i>автомобили легковые</i>	355	0,3	355	0,4	94,4	63,4	148,9
<i>автомобили грузовые</i>	166	0,1	96	0,1	82,2	72,0	114,2
Другие товары	6245	5,2	6226	7,5	99,7

Источник: ФТС России

В структуре экспорта России в январе-апреле 2016 г. увеличился удельный вес *продовольственных товаров и с/х сырья, химической промышленности и каучука, древесины и целлюлозно-бумажных изделий, металлов и изделий из них, машин, оборудования и транспортных средств* снизилась доля *топливно-энергетических товаров*.

Экспорт наиболее значимой группы – *топливно-энергетические товары* – уменьшился на 38,9 % до 48,3 млрд. долл. США, вместе с тем доля данной товарной группы также снизилась на 7,3 процентных пункта до 57,9 процента. Отрицательная динамика обусловлена как сильным снижением средних контрактных цен (на нефтепродукты – на 41,8 %, нефть сырую – на 38,9 % , природный газ (в

газообразном состоянии) – на 35,5 %, каменный уголь – на 25,8 процента), так и снижением физического объема поставок нефтепродуктов на 15,6 процента. Вместе с тем физические объемы экспорта газа природного (в газообразном состоянии) выросли на 11,5 % до 66,2 млрд. куб. м, сырой нефти – на 5,0 % до 83,8 млн. тонн.

Основу российского экспорта помимо топливно-энергетических товаров составляют металлы и изделия из них, продукция химической промышленности и каучук, на долю этих трех групп в январе-апреле 2016 г. суммарно приходилось 76,1 % стоимостного объема российского экспорта, при этом их удельный вес уменьшился на 5,7 процентных пункта по сравнению с январем-мартом 2015 года. Отрицательные темпы роста отечественного экспорта химической продукции и металлов объясняется как спадом мировых цен на данные виды товаров, так и снижением физических объемов поставок. Наибольшее снижение средних экспортных цен в отчетном периоде было характерно для чугуна (-40,7 %), аммиака безводного (-38,8 %), необработанного никеля (-38,6 %), стальных полуфабрикатов (-35,8 %) и плоского стального проката (-32,4 %). Кроме того, отмечалось снижение поставок в физическом выражении калийных удобрений (-20,2 %), пластмасс и изделий из них (-9,9 %), плоского стального проката (-2,1 %) и необработанного никеля (-2,0 %). Вместе с тем за рассматриваемый период значительно выросли отгрузки азотных удобрений – на 22,0 % и синтетического каучука – на 10,3 процента.

Доля экспорта в производстве важнейших товаров, %

	январь-апрель 2015 г.	январь-апрель 2016 г.
Нефть сырая	45,5	46,0
Нефтепродукты	66,4	58,5
Газ природный	30,7	34,9
Уголь каменный	50,1	49,3
Каучук синтетический	63,0	70,0
Лесоматериалы необработанные	15,1	15,3
Фанера клееная	56,5	68,4
Целлюлоза древесная	25,7	26,1
Бумага газетная	76,1	70,6
Автомобили легковые	7,5	6,3
Автомобили грузовые	15,2	9,9

Источник: расчеты по данным ФТС России и Росстата.

Темпы роста физических объемов экспорта по отдельным товарам опережали темпы роста их производства. Максимальное увеличение доли экспорта в производстве пришлось на фанеру клееную – на 11,9 процентных пункта, за счет увеличения объемов экспорта на 22,3 %, а также на синтетический каучук – на 7,0 процентных пункта, при увеличении экспорта на 10,3 % и снижении производства на 0,7 процента. Наибольшее снижение пришлось на нефтепродукты – на 7,9 %, за счет снижения экспорта на 15,6 %, а также на бумагу газетную – на 5,4 процентных пункта, что обусловлено сокращением объемов экспорта на 11,1 процента.

Стоимостный объем российского импорта в январе-апреле 2016 г. продемонстрировал отрицательную динамику. В структуре российского импорта доля инвестиционных товаров увеличилась на 1,5 процентных пункта до 24,4 %, потребительских товаров – на 0,1 процентных пункта до 30,2 процента.

Импорт составил 50,3 млрд. долл. США, что на 12,3 % ниже, чем в январе-апреле 2015 г. Указанное явление объясняется в основном уменьшением закупок

в физическом выражении. Наиболее сильное снижение наблюдалось в отношении импорта отдельных видов машинно-технической продукции, в частности, легковых автомобилей и их частей, оборудования для обработки резины и пластмасс, летательных аппаратов прочих, частей вычислительных машин.

Импорт *санкционных товаров*¹ в январе-апреле 2016 г. по сравнению с январем-апрелем 2015 г. в стоимостном выражении снизился на 11,0 % до 3,2 млрд. долл. США. Импорт товаров, запрещенных с 1 января 2016 г. к ввозу в Российскую Федерацию из Турции² в январе-апреле 2016 г. по сравнению с аналогичным периодом 2015 г. сократился на 274,6 млн. долл. США (произошло обнуление поставок). Наибольшее снижение было зафиксировано в отношении свежих томатов – на 159,1 млн. долл. США, мандаринов – на 42,6 млн. долл. США и апельсинов – на 29,3 млн. долл. США. При этом российский импорт указанных товаров из всех стран по итогам января-апреля 2016 г. сократился на 21,2 процента.

В январе-апреле 2016 г. по сравнению с январем-апрелем 2015 г. импорт России из стран ЕС снизился на 8,3 %, АТЭС – на 14,4 %, СНГ – на 18,0 процентов.

Доля стран дальнего зарубежья в стоимости импорта в январе-апреле 2016 г. увеличилась на 0,7 процентных пункта по сравнению с аналогичным периодом 2015 г. и составила 89,7 %, доля стран СНГ – 10,3 процента.

В товарной структуре *российского импорта* увеличился удельный вес *химической продукции и каучука, продовольственных товаров и с/х сырья, текстиля, изделий из него и обуви* уменьшилась доля *машин, оборудования и транспортных средств, металлов и изделий из них, минеральных продуктов, доля древесины и целлюлозно-бумажной продукции* не изменилась.

Главной статьей российского импорта остаются *машины, оборудование и транспортные средства*, закупки которых в январе-апреле 2016 г. по отношению к январю-апрелю 2015 г. уменьшились на 13,1 % до 22,3 млрд. долл. США, при этом удельный вес данной товарной группы в структуре отечественного ввоза снизился на 0,4 процентных пункта до 44,4 процента. Данная динамика во многом обусловлена девальвацией рубля, в результате которой существенно снизилась привлекательность зарубежных потребительских товаров. Наиболее сильно уменьшился импорт электрогенераторных установок (-55,1 %) и легковых автомобилей (-28,1 %). Вместе с тем наблюдался рост импорта прочих морских судов – в 29 раз, электрических телефонных аппаратов – на 36,8 %, летательных аппаратов прочих (самолетов, вертолетов) – на 17,8 %, буровых и эксплуатационных платформ – с 0 до 214,5 млн. долл. США.

¹ *Санкционные товары* – товары, запрещенные к ввозу на территорию Российской Федерации из США, ЕС, Канады, Австралии, Норвегии, Украины, Албании, Черногории, Исландии и Лихтенштейна в соответствии с постановлением Правительства Российской Федерации от 07.08.2014 № 778.

² Постановление Правительства Российской Федерации от 30 ноября 2015 г. № 1296

**Показатели импорта Российской Федерации в январе-апреле 2016 года
по сравнению с январем-апрелем 2015 года**
(включая данные о взаимной торговле со странами
Евразийского экономического союза (ЕАЭС))

Наименование товара	январь-апрель 2015 г.		январь-апрель 2016 г.		темпы роста в %		
	млн. долл.	в % к итогу	млн. долл.	в % к итогу	стоимости	физическ ого объема	цены
Всего	57298	100	50259	100	87,7
Продовольственные товары и сельскохозяйственное сырье (кроме текстильного)	8229	14,4	7673	15,3	93,2
<i>мясо свежее и мороженное (без мяса птицы)</i>	531	0,9	464	0,9	87,4	116,4	75,1
<i>рыба свежая и мороженая</i>	294	0,5	282	0,6	95,9	91,8	104,5
<i>молоко и сливки сгущенные</i>	135	0,2	117	0,2	86,6	93,8	92,3
<i>злаки</i>	148	0,3	160	0,3	108,2	254,1	42,6
Минеральные продукты	1569	2,7	949	1,9	60,5
<i>топливно-энергетические товары</i>	880	1,5	480	1,0	54,5
Продукция химической промышленности, каучук	10563	18,4	9730	19,4	92,1
<i>лекарственные средства</i>	2172	3,8	1952	3,9	89,9	93,5	96,1
<i>шины и покрышки</i>	394	0,7	417	0,8	105,7	111,7	94,6
Текстиль, текстильные изделия и обувь	3657	6,4	3251	6,5	88,9
<i>одежда трикотажная и текстильная</i>	1688	2,9	1520	3,0	90,0
<i>обувь кожаная</i>	421	0,7	369	0,7	87,6	75,4	116,2
Металлы и изделия из них	3533	6,2	3033	6,0	85,8
<i>черные металлы</i>	903	1,6	713	1,4	79,0	102,6	77,0
<i>трубы из черных металлов</i>	229	0,4	224	0,4	97,5	128,2	76,1
Машины, оборудование и транспортные средства	25662	44,8	22290	44,4	86,9
<i>бульдозеры, грейдеры и др.</i>	174	0,3	162	0,3	93,7	73,4	127,6
<i>вычислительные машины и их блоки</i>	1154	2,0	976	1,9	84,6	121,9	69,4
<i>аппаратура телефонной и телеграфной связи</i>	1308	2,3	1695	3,4	129,6	119,1	108,8
<i>аппаратура приемная</i>	149	0,3	171	0,3	114,7	87,3	131,5
<i>тракторы, включая седельные тягачи</i>	152	0,3	131	0,3	86,3	185,3	46,4
<i>автомобили легковые</i>	2266	4,0	1629	3,2	71,9	61,7	116,6
<i>автомобили грузовые</i>	256	0,4	267	0,5	104,1	73,5	141,6
Другие товары	4085	7,1	3333	6,6	81,6

Источник: ФТС России

Основу российского импорта кроме машин, оборудования и транспортных средств составляют продукция химической промышленности и каучук, продовольственные товары и с/х сырье, доля которых в январе-апреле 2016 г. в товарной

структуре российских закупок составила 79,0 %, увеличившись относительно января-апреля 2015 года на 1,4 процентных пункта. Отрицательная динамика импорта обусловлена преимущественно значительным сокращением ввоза в стоимостном выражении картофеля свежего и охлажденного (-68,8 %), химических радиоактивных элементов (-73,3 %), тростникового сахара (-41,8 %), глинозема (-17,4 %), лекарств для розничной продажи (-9,9 %). Положительная динамика российского импорта была характерна для закупок инсектицидов (+38,8 %), бананов (+22,7 процента).

Страны дальнего зарубежья являются главными торговыми партнерами России. По итогам января-апреля 2016 г. их доля в товарообороте составила 88,0 %, том числе в экспорте – 87,0 %, в импорте – 89,7 процента.

Внешнеторговый оборот России со странами дальнего зарубежья в январе-апреле 2016 г. составил 117,6 млрд. долл. США и относительно января-апреля 2015 г. снизился на 25,0 процента. Экспорт сократился на 31,5 % до 72,5 млрд. долл. США, импорт – на 11,6 % до 45,1 млрд. долл. США.

Лидирующие позиции среди стран-членов Евросоюза занимали Германия, Нидерланды (в значительной мере за счет больших объемов реэкспорта российских углеводородов) и Италия, на долю которых приходилось 46,9 % внешнеторгового оборота с данной группой стран.

Основные торговые партнеры среди стран дальнего зарубежья в январе-апреле 2016 г.
(млрд. долл. США)

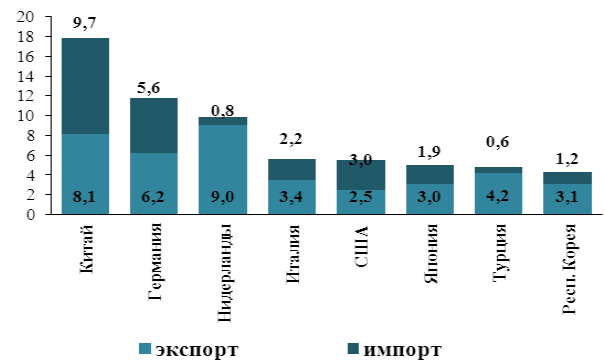

Товарная структура экспорта Российской Федерации в страны дальнего зарубежья
(в процентах)



Товарная структура импорта Российской Федерации из стран дальнего зарубежья
(в процентах)



Наиболее важными внешнеторговыми партнерами среди стран АТЭС являются Китай, США, Япония и Республика Корея, на долю которых в январе-апреле 2016 г. приходилось 83,6 % внешнеторгового оборота.

По итогам января-апреля 2016 г. Китай – крупнейший внешнеторговый партнер России (13,3% торгового оборота России или 17,8 млрд. долл. США). Российский экспорт в Китай составил 8,1 млрд. долл. США (-14,8 % к январю-апрелю 2015 г.), при этом поставки машинно-технической продукции увеличились по сравнению с январем-апрелем 2015 г. на 42,6 %, промышленной продукции высокой степени обработки – на 42,3 процента.

Удельный вес других крупнейших партнеров России в рассматриваемом периоде составил 8,8 % для Германии и 4,2 % для Италии.

В товарной структуре *экспорта России в страны дальнего зарубежья* увеличилась доля *продовольственных товаров и с/х сырья, химической продукции и каучука, древесины и целлюлозно-бумажных изделий, металлов и изделий из них, машин, оборудования и транспортных средств*, при этом сократился удельный вес *топливно-энергетических товаров*.

В товарной структуре *импорта России из стран дальнего зарубежья* увеличился удельный вес *химической продукции и каучука, продовольственных товаров и с/х продукции*, сократилась доля *машин, оборудования и транспортных средств, минеральных продуктов, металлов и изделий из них, текстиля, изделий из него и обуви*.

Внешнеторговый оборот России со странами СНГ в январе-апреле 2016 г. сократился на 25,9 % до 16,0 млрд. долл. США. Экспорт России в страны СНГ уменьшился на 29,1 % до 10,8 млрд. долл. США, а импорт России из стран СНГ – на 18,0 % до 5,2 млрд. долл. США. Со всеми странами СНГ в январе-апреле 2016 г. сложился профицит торгового баланса.

Внешняя торговля Российской Федерации со странами СНГ в январе-апреле 2016 года
(млрд. долл. США)

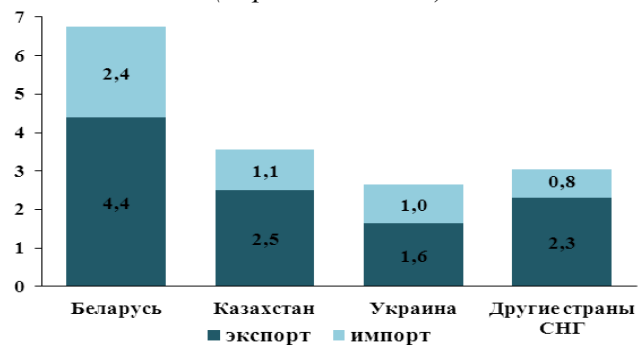

Источник: ФТС России

Товарная структура экспорта Российской Федерации в страны СНГ
(в процентах)



Товарная структура импорта Российской Федерации из стран СНГ
(в процентах)



В товарной структуре **экспорта России в страны СНГ** увеличился удельный вес *продукции химической промышленности и каучука, продовольственных товаров и с/х сырья, древесины и целлюлозно-бумажных изделий, металлов и изделий из них* при этом снизилась доля *топливно-энергетических товаров, машин, оборудования и транспортных средств.*

В товарной структуре **импорта России из стран СНГ** увеличились удельные веса *продукции продовольственных товаров и с/х сырья, текстильных изделий и обуви, текстиля, изделий из него и обуви, металлов и изделий из них, машин, оборудования и транспортных средств,* при этом снизилась доля *минеральных продуктов и продукции химической промышленности.*